青島大新民報

郵政登記認爲第一類新聞紙類

發行所 青島特別市山東路六號 青島大新民報社
發行人 孫天錫
報費 每份八分 每月一元五角 郵費三角五分
廣告費 每行一次一元
各部電話 董事室 2二二四八 編輯局 2二三四〇 營業局 2二〇六〇 印務局 3一四一九 傳達處 2四一八三
東京支社 京橋銀座西七ノ二
大阪支局 天王寺伶人町五二

擊攘美增援艦隊

戰艦航空母艦三艘大破

第二次所羅門海戰戰果

(東京二十七日急電)日大本營發表(二十七日午後四時)

在所羅門方面帝國海軍部隊、於八月二十四日將敵美國增援艦在該羣島東方洋上捕捉、即以航空部隊急襲、與以大損害、由該洋上擊攘、迄本日判明之戰果如左：

(一)美新大型航空母艦一艘大破

(二)美中型航空母艦一艘中破

(三)美戰艦賓夕爾瓦尼亞號型一艘中破

(二)我方損害：小型航空母艦一艘大破、驅逐艦一艘沉沒

(註)本海戰稱爲第二次所羅門海戰。

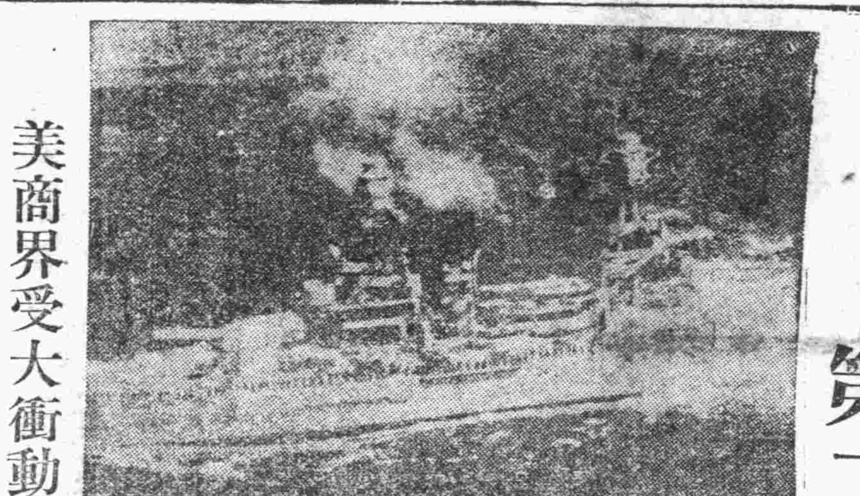

賓夕爾瓦尼亞號裝備

(東京二十七日中華社電)在第二次所羅門海戰受大損傷之美戰艦賓夕爾瓦尼亞號、基準排水量三萬三千七百噸、一九一五年進水、速力二十一海里、可乘千三百五十八名、備砲十四英吋十二門、高射砲八門、搭載飛機三架、飛機射出機二座云(圖爲賓夕爾瓦尼亞號)

日本航空隊又炸達爾文

(里斯本廿六日中華社電)據美爾賓來電稱、西南太平洋反軸心聯合軍司令部、二十五日又發表日本航空部隊、對達爾文施行白晝轟炸云。

美商界受大衝動各股票均行暴跌

(里斯本二十七日中華社電)美海軍省關於月之九日所羅門海戰、因作最初發表、歷二週後、關於在該海域而戰之日美兩國艦隊之交戰、美海軍仍掩飾眞相、作荒謬之發表、然美國之公佈、自暴露第一次所羅門海戰之眞相以來、頓失信用、二十五六兩日如紐約股票市場反映此種空氣、以鐵鋼公司及中央汽車公司股票爲低落一美元四分之一、及克蘭司拉汽車公司股票低落一美元二分之一爲始、各股票一齊低落、如達格拉斯飛機股票、實低落三美元、工業股票三十種、平均低落一美元七角、可見富加索方面戰局對聯合軍之不利、有重大關係、關於美國艦隊之行動軍大發表後、各股票一致下落者、爲近來稀有之事云。

「東亞人的大東亞」偉大目的將實現

南方民族加入共榮圈

鴉片戰爭百年紀念

這幾年來、我們一向就主張建設「東亞人的大東亞」、幸而最近的形勢、迅速地向着這個目標往前邁進、偉大目的的實現、將擺在我們眼前、這層、固爲我們東亞人士所應同歡共慶、然而另一方面、我們卻非更加同心協力以期達到這個偉大的目的不可、不過我們東亞人之中、還有一部分人士、受愚於美英謀外事的術策、甘爲其驅策頤使、或尊崇他們、或依存他們、這的確是件可慨的事、然若究其原因、不外爲老猾美英的懷柔政策和虛僞宣傳所欺騙麻醉、其迂闊無知而不明大勢、誠屬可憐、最近美英這種愚人術策、已漸露出馬腳、甚至因是而自掘其墓穴了、例如美國對其屬地的菲島人、不斷誇示美本國的富有和軍備的強大、可是對於在菲島登陸的日軍、非但無法加以阻遏、甚至連戰連敗、首都馬尼剌也保不住、菲島非淪於敵人不可、他如英國在過去一百多年間、費了不少心血、才把香港經營成爲侵略東亞剝削中國的牙城、然而一旦受了日軍的攻圍、不到二旬便告降伏、馬來亞半島也不堪日軍的猛攻而節節敗退、要塞星嘉坡城既失、金城湯池的屬島又瀕於危急。在這三個地方的戰鬥中、我們可看到一個最顯著而共通的事實、那便是他們美英人、從未自已挺身加入第一線、始終隱蔽在安全地帶保全自已的生命、危險的地方總是驅策一班被征服國人去充砲灰、眼看着他們被驅殺將盡、等到危險臨頭、便斷然揮着白旗乞降、或逃之夭夭、溜之大吉、棄甲曳兵而走、從未肯自行犧牲以往戰、以被征服者爲爪牙工具、驅之於屠場去和敵人周旋、這便是他們的拿手好戲、美英這種懷柔政策、在這大戰爭裡暴露無餘、凡參加過這次戰爭者、莫不痛恨其殘忍無人道。

他們第二種拿手好戲、便是虛僞的宣傳、這種宣傳、不外乎愚民政策、實言之、蒙蔽歪曲事實前不使被征服的國民知道現在的實情、然而因去年十二月八日奧感與珍珠港美海軍的全軍覆沒馬來亞海上英主力艦的被擊沈、香港馬尼剌的失守、關島和其他太平洋上英美屬地之被日軍佔領等等事實、敗績昭然、無法掩蔽、於是其當手好戲的虛僞宣傳手段無然失明、可惜破綻又顯露於被征服者眼前、美英的脆弱不堪一擊、已爲世人所盡知了。

被美英所征服的國民、看得了這種事實、覺悟到自已的地位的時候、東亞的形勢便發生了激變、菲島人、爪哇人、馬來人、以及其他緬甸人一切南洋人、都互相響應、奮然興起、同心協力建設「東亞人的東亞」、這是不足驚異的、他如和東亞毗接的緬甸印度、以及較遠的阿富汗、伊拉克、伊蘭諸國、和澳洲、新西蘭諸地共鳴「東亞共榮」的主張、相繼蠢其反抗美英的烽火加以驅除之日、當亦不遠。

回憶百年前屈辱

新覺悟如磐石

須川部隊長發表感言

須川部隊長

在御稜威之下忠勇無比之戰陣神兵、好似熱狂、因後方國民如鐵桶之團結、大東亞戰爭、對皇國所傳來之八紘一宇之眞現、已看着進行巨步、此乃諸君子所欣快者也、回憶大東亞戰爭勃發之原因、今更不待贅言、而起因極爲深遠、直接原因雖爲中國事變、其爲中國事變必然的發展與夫解決中國事變之戰爭、遂成爲現在之大東亞戰爭、而大東亞戰爭中國事變故爲其原因、而注意在中國之事、更探究其原因、誠爲深刻者也、其歸結非溯及百年歷史不可、即非認識百年前中國在世界情勢下完成爲如何狀態、溯紀元一八四二年八月二十九日、英國與中國（當時清國）締結南京條約、如檢討其後英美對中國之政策其間有檢討之必要。

如彼之鴉片戰爭、在世界史上無從發現如斯戰爭之理由、且無其目的惡辣之戰爭。蓋當時英國爲東漸時代最高潮時期、對印度、澳洲、南洋各島漸次蠶食、其毒牙之指向在清國、斯時清國銀之保有量相當之多、對此若自之英國、因極種種取的貿易、而圖從事吸收。其中特別施行至極者爲輸入鴉片、吾人對於英國之拚命輸入鴉片一事、更有加以檢討之必要、蓋英國之輸入鴉片、爲無法至極取甚多之現銀、一方使漢民族的吸食鴉片生理上發生頹廢、而肉體上精神上使之墮落、成爲無能無氣力之民族、阻害漢民族之發展、東進一步圖將其滅亡爲最大之眼目、將中國全土收入掌握中、爲陰謀之主要原因。其如斯英國已過去百年武力上經濟上、文化上之施策觀之、雖自肯者也、而對華各種施策、均集中此一點者、乃必然之事實。至此所應禁止鴉片一事、實爲當然之處置、強壓使漢民族衰亡、將其收於支配下之政策、與爲救自己民族自己國家之危急之政策相衝突、遂發生鴉片戰爭。如斯悉屬無理之戰爭、謂爲在世界史中爲未曾有者、蓋非過言也。在立腳於正義、爲國是從事良心的戰爭之日本、爲未夢想者也、而厚顏無恥之英國竟能如此、可謂兇也、現在締結南京條約一百年、使東亞各民族各得其所、東亞解放之大運動、展開於眼前時、將百年前與現在相比較、誠有無量之感、今日中國始返回百年前被掠取之土地、踏上明朗中國之第一步。然在現今階段現於表面之英美勢力、已完全由東亞退卻、而中國人及日本人之一部分、固在之得無英美色彩者存乎。回想起彼等百年前無禮之政策、與其後之陰謀、我等東亞民族應從速撤底從依存英美之觀念。

正値東亞觀取之秋、日本中國固勿論、東亞各民族全部應打成一片、回憶百年以前之屈辱、益將如磐石之覺悟、向現在之任務邁進。

靈活運用新體制

力謀民衆眞正福利

京聯協議長烏澤聲暢談抱負

(北京二十六日中華社電)新民會北京市聯合協議會、於二十七日在中南海懷仁堂隆重揭幕、該會議長烏澤聲氏、於二十六日特發表談話、暢談個人抱負、茲誌原詞如次：

(一)世界政治進化的軌跡、常耕究政治的歷史、不外是人類爭取最大多數人的最大幸福的軌跡、古代奴隸制度、中世紀封建制度、以及現代民主制度之所以必崩潰、都是廣大的群衆由一點一滴的不滿逐漸匯集逐漸成熟、而於一定的機會一定的場合暴露的結果、原來所謂「政治」本是衆人事情的管理與施行、所謂政府本是代表民衆執行一切政治上的作用和任務的實機體、因此如果政治、尤其政府、不能深入群衆、而失去群衆的支持、則那種沒有基礎的上層建築、必然會沒落崩潰無疑、由於這種歷史事實的昭示政治體制、必然以「衆意就是一切」爲信條、乃成爲絕對不容否認的事實。

(二)一個永未解決的問題、少數人專制的政治體制、必然走上忽略廣大群衆、形成統制者與被統制者對立的「政」「民」游離現象、而以全民政治相標榜的民主政治、又往往流於只問多寡、不問是非、閒然而來、盲從而去的「民意」於是政治必須以實現全民福利爲目標、而容許全民衆的參與固然合於眞理、但如何配合政府有所適從、則爲中外數十國上下數千年屢經試驗而永未解決的問題。

(三)聯合協議會的歷史必然性、一切政治制度、都有其社會的根據和歷史的來源、因此客觀的民族遺傳、和社會條件才是政治體制的眞正指標、乃應因此對於用家族制度道義精神來寫成的五千張歷史考據史實知我們的家族制度與社會政治是如何密切、聯合協議會是家族制度的擴大、聯合協議會將成爲中國對症下藥的合理議會、是具有其歷史的必然性。

(四)新體制機能的運用與發揮、呆板的體制、必須加以靈活的運用、然後才能充分發揮其機能、澤聲參爲代表、負有京市三百萬民衆的重託、對於聯合協議會機能的發揮、自然要從各個角度致其全力、以求萬全、一方面對議案的擬具與提出、盡量求其能切合民衆的眞正需求、一方面對政府的施行、盡量求其能爲政府施政的助力、申望全市父老對於自已的代表加以嚴厲的鞭策、對於自已的聯合協議會加以全面的支持、使聯合協議會的政治體制、將成爲世界模範的政治體制、東亞的王道樂土也將成爲整個世界的光明、與整個人類歷史的榮譽了云。

爲戰歿英靈建設紀念碑

馬來人捐巨款

(昭南二十七日中華社電)新嘉坡攻略戰之戰跡、現已由皇軍之手設置造營中之布奇鐵馬神社、及由戰鬥參加各部隊所建築之千代田山、筑紫山、翹城山之紀念碑等、而永遠紀念、最近柔佛州之馬來人爲馬來戰線戰沒皇軍勇士英靈、建設紀念碑、以表現地民衆對於皇軍之感謝、柔佛州北部菜加馬托拉邦已將捐款二千七百元送寄發起人矣云。

田中指揮官

巡視隸下部隊

(馬尼剌二十七日中華社電)日本在菲島方面最高指揮官到任後、日前曾巡視隸下各部隊、二十六日已歸此間、菲島派遣軍報道班二十六日發表如次：

菲島派遣軍司令官田中靜壹中將、爲視察隸下各部隊、自八月二十二日起、巡視塞普、遂已巡視列加斯比方面、二十六日已歸此間。

港粵貿易

頗爲順利

(廣州二十七日中華社電)廣州香港間貿易之經過、自第一船本月三日到香港以來、頗形順利、據廣州物資輸入配給組合聯合會、自本月一日至二十日間之物資輸出入實績調查、日本人商家對於香港輸出實績達萬圓之巨額、商品類別以藥品類爲首位、次則木材、野菜、鮮魚、豚、建築材料其他等項向廣州輸入實績爲金額合計〇〇萬圓、商品類別爲漢藥胡麻〇〇萬圓、許可輸入之商品甲有染料、鞋皮、帽子類、汽車部分品、華人方面向香港輸出實績現向不明、野菜、果實、漢藥等相當數量、業經許可輸出、其合計金額大約〇〇萬元云。

主要都市日趨復興

緬甸踏上新興再建之途

(仰光二十七日中華社電)緬甸撤定以來業經四閱月、緬甸全土治安現已完全恢復、各種建設、在軍政之下、因巴莫行政長官等獻身的協力、着着進展、以下爲大東亞共榮圈下一環邁於新生目標之下一途、緬甸主要都市復興狀況：

曼得勒 緬甸第二都市曼得勒、市街大部分復活、現在軍政監部曼得勒支部指導之下、着着復興、完全化爲廢墟之市街、出現不同種物資路底河畔市場、車站附近、開有露店市場、拉瓦底河畔碼頭完全復興、以曼得勒全地之中心地亦恢復至繁榮、官民一致努力復興、例年七八月左右猖獗至極之傳染病、因軍方適切指導、今年不拘在戰後完全未發生、更加緊復興、情形實爲特筆也。

東景 撣州高原都市中心地、僅此地未蒙戰禍、其復興早已在國內交通很盛、自由府近產出之蔬菜類始生產物大量輸送、城外活視歸、文化政治均復舊觀、尤以

普羅謨 爲伊拉瓦底河岸之要地、與曼德勒下流之要衝、巴經之復興相呼應、再計米之集散地、返於本來姿態、人口與戰前相同、市街大部分復活、早以米之集散地、開始活動、

穆爾門 南部緬甸之重鎮、自皇軍占領以來時起、即告復興、因戰禍避於內地之市民均已復歸、在經濟方面、與戰前無何等異樣、均告復興、此外臘戍、梅苗、棠吉、密支那等處、各知事均已任命、在其指導下已見順調復興云。

安達曼島資源豐富

亟待大舉開發

日產業界正在進行中

(安達曼布雷爾二十七日中華社電)「海軍報道班發」安達曼各島、三月二十六日皇軍上陸後、僅以五個月、因資源調查班之努力、重要鑛物資源及世界的大魚類等陸續發現、以下爲其概要：

(森林業)占戰前產業九成之森林業、四月十五日以後、再行開始、因製材所之修理、與伐採、至七月即得有約七百噸之製材、材木代採現限於布雷爾港附近、北中南安達曼島亦有無盡藏之森林、火柴工場如木製造木材、俱運往日本內地之日、已不遠矣。

(漁業)調查結果安達曼群島附近一帶、始知爲世界的漁場、住民不使網而使釣等、獲魚亦便、海軍部隊、以索捕船一(約八十噸)爲漁軍漁船、從事捕漁、二三小時間、約得七百磅、爲未開發之漁場、尤爲漁業日本之福音。

(鑛業)南安達曼及其附近島嶼鑛物見有重要鑛石存在、埋藏量相當之大、爲土式探測、現在分析試驗職員之下、對含有量從事調查中、在木材以外無計期待之安達曼竟發見重要鑛物資源者、頗值注目云。

吧城市政復興奇速

發揮本格機能

塚本新市長暢談現況

(巴達維亞廿七日中華社電)巴達維亞之爪哇軍政進步後、巴達維亞特別市復興狀況、大有可觀、現有俊智戰前之勢、巴達維亞特別市廳之行政、將由戰後之應急的對策、而變成復入的施政、廿四日當局已任前三菱商事南方課長塚本楽氏爲首任市長、市政各機關發揮本格的機能、茲將塚本新市長二十六日關於巴達維亞市政方針披露其所信如左：

市政 巴達維亞特別市廳、在市長之下、設助役三名、官房及總務、社會、經濟三局、各助役爲局長等、七日內即可發表、市廳運用方針在軍政監部指導、市政監部之指示、強化民化、確立名實相符之衞東亞共榮圈重要據點之地位、經濟社會之各種施政、均依此根本方針進行、茲分述市政之概要如左：

失業問題 戰爭勃發後、失業之人頗多、但凡有能力之人、已逐次得職、現在市對於此等失業者及貧民救付月額十萬荷蘭之救濟金、失業者中、有在戰前由西爪哇利馬斯浴緬洲及其他地方來此謀口者、其中希望回鄉者極多、此外已有多數參加近郊食糧增產農場之開發、失業對策已有成績、市又依教育程度、製就職業別失業者之登記票、隨時可供各方面之需要。

物資之需給 生活必需品中米及砂糖、來源豐富、籠已等貨、現在食糧品不致有缺乏之虞、設置重要物資之配給事務所、現又調查人口以便實行適當之配給、但荷印政府輸入無輸入輸撥、現爲便利物資之配給、正在考慮發製戶籍簿中。

吏員之再教育 現在市廳所採用之本地人吏員約近二千名、彼等因未年之習性、唯汲汲於辦理所担任之事務、而缺乏創意、由此點徵之、對於彼等必須加以再教育、彼等希望日語之講習、故現在對於全體吏員、已開講習會

文化及厚生施設 現在巴達維亞已有國民學校九十六處、每校平均有學生五百人、從來學童教育中、並無歷史體育等科目、今後將注力於此方面、至市娛樂機關、則利用廣場、設運動場、網球場等、從來巴達維亞動物園、已對一般市民開放云。

衞生問題 市立診療所十處、以圖衞生思想之普及、又市內池塘、有市民沐浴、現已逐次施行水之檢查。

一般市民之教育 市民大部分、教育程度甚低、欲養成文化人、須大加努力、市內各所無線電播音塔局播時局新聞、實施日本語講習會等、已收相當效果、今後舉行種種講習會、以增加市民常識云。

菲島大學復課

決定教育實施方針

(馬尼剌二十七日中華社電)菲島大學中僅菲島大學於戰後仍繼續授醫科及農科授業、廿五日日本軍政監部長官批准菲島大學始開大學預科、使其全體開校同時聖托馬斯大學教育當局部於最近再開、已由七日批示、依此則菲島內學校經戰後僅八個月餘、上自大學以下至幼稚園均再開、而略上向教育將建大途徑、再軍政監部當局認爲大學教育之重要性、即時要請教育界實施下列三項：

一、以新菲島指導者養成機關而擔當之任學風。

一、受日本人教授之指導。

一、大學生必須學習日語、否則不得畢業。

印政府彈壓民衆

苛酷難以形容

動輒開槍死傷者極衆

(里斯本二十七日中華社電)印度政廳、彈壓印度民衆、苛酷之極、據二十六日政廳發表、八月十九日聯合州拉克諾市由於官憲開槍彈壓民衆死者十七人、又是日與哈爾特爾市死者十六名、此方政府發表但死者之數、決不至於此、一方面據該地通信員來電、英官憲在全市大規模鎮壓獨立運動國際商會、實行沒收、僅格爾捕獲沒收權事、計一萬五千鎊、車逮捕民衆運動指導者四百人、

(羅馬二十七日中華社電)據哈瓦斯社新德里來電稱：印度政廳鑑於全國的破壞工作、大有不可遏止之情勢、特採嚴厲手段、至二十六日竟出布告、凡企圖破壞行動、或煽動者、均處死刑云。

訓練青少年

朝比氏來華

(南京二十七日中華社電)當茲新國民運動展開之際、應汪主席之請、前日本青年團副團長朝比氏一行、由總參議兼林柏生長、及各團體負責者檢討訓練青少年運動之具體方案、昨日下午朝比氏謁見汪主席、詳陳關於訓練青少年團之具體方針、最近重新組織作成意見書、呈主新運促進委員會討論云。

麗美人

秦羽著・許濤繪

第十三章 情敵！怨偶！(11)

我那兒還有鋼琴、有你們女學生最愛彈的許多唱歌、音樂的留聲機片子、「旁邊有個才來的、年有四十來歲的太太、介紹稱呼的是「洪先生」原來這人就是蘊湖女子職業學校的主任、據她說「那裡也有許多學生都想着看校重的少奶奶、我並有意讀念去致謝點鐘課、可是？這些日蘇瑞梅又常到那兒去她什麼事都要打聽、都要干涉、竟像個總軍事似的」

少時榮徵攏上來了、讓李太太入首座、大家謙讓了半天、結果婉蘭是挨着衛小姐坐下了、衛小姐跟吳太太都殷勤地給她挾菜、菜是本宅裡廚房做的、跟飯莊子做的一樣、婉蘭吃了覺着很好、但吳太太偏說是不好、說晚飯還要請大家、但決不在家裡吃了、家裡的三個廚子手藝都太壞、他們不正經作事、只跟老媽子們打打鬧鬧、沒有一點規矩、連大人每天指定的那幾樣兒菜、他們都做不好、所以一定要換廚子、並想在裡院裡開闢一個廚房、因爲大人是最愛家鄉菜、跟小姐是一個口味、非得用南方的廚子、而太太又非純粹北京的菜、她就吃不下飯去、蘇瑞梅倒是南北菜款全都吃、她那一雙小腳兒也常下西餐館、少爺更是、在家裡吃飯的時候極少。

吳太太是又說笑話、首席的李太太並且大講合大公館的極種趣聞、祕事、所以把婉蘭說得倒很開心、生命上展開了一片希望、更想着自已也要換個環境、最好能搬到這院裡來住、棄性脫開那蘇瑞梅、但明知這件事姨太太是不能給作主的、必須等明天見了張蘊湖、向他請求、一一不、簡直可以當作一個條件提出來、叫他必須答應。

她切盼着張蘊湖、期望着明日、明日是一個綠色的有光明的日子。

餐後、婉蘭有着這些位太太多禮了、姨太太又進裡院爲婉蘭出門的事向太太去說、回來說是：「太太已答應叫你跟我們出去、逛市場、在外面吃午飯、可是說叫你逛別回來得太晚、我們還想去聽夜戲、那你就不必跟我們去啦、因爲你還算是個新媳婦、太太雖不注重規矩、可是這一點規矩還不能不講求、慢慢地、過個一年半載、你就是一個人出去、也沒有人會攔住你了。」婉蘭點了、起初有點不高興、尤其是「新媳婦」三個字、這有名無實的稱謂、眞眞使她發生反感、但轉又一想：「聽夜戲本來也沒有意思、再說我今天還要早點睡、預備明天早起好去：……」她就點了點頭、表示肯依從。

少時、通知外邊預備了汽車、她們就一同出去、李太太是自已有汽車、吳太太是只有包月的車、她坐上了李太太的那輛車、把她拉車的打發了回去、命到晚間再往戲院去接他、張家開出來的汽車一共兩輛、其中有一輛很新的黑色的大汽車、司機的是個三十來歲穿藏青制服的人、梁媽就暗中掀了婉蘭一下、悄悄告訴說：「這個人就是彭三。」婉蘭注意地向彭三看看、把他的面目認清楚了、這就帶着梁媽同衛小姐上了這輛車、三輛車開走了、馳過了幾條馬路、漸暖的初春天氣、街市上較前熱鬧繁華得多了。

可是、也許因爲暖廠停辦了的緣故、大街上又有許多男男女女、老老少少的乞丐在沿路着、他們躲避着警察、追行人、追洋車、尤其看見穿着新式、鬍綽、或是手提着買來的東西的人、他們決不肯放過、伸着可憐的泥汙的手、追在後面、「老爺」！「太太！」「大姑兒！」小姐的不住地叫着、爲一兩個銅元、他們能追出半里地、「婉蘭最怕看見這種人、現在自已坐上了汽車、穿上了華貴的衣服了、跟着這些有錢的人在一塊、還帶着老媽子、她心裡與彷彿對着這些人抱歉、所以、到了東安市場的正門前才下汽車、她就趕在前往裡走、沒想到這裡早就有個拉着小孩的窮婆子、攔住她悲聲地叫道：「太太！修福的太太！……」梁媽就：「不給不給！別跟着！」婉蘭想要掏錢都不行、因爲自已沒錢着皮包、她只得低着頭往裡去走。

304

強力米太寶靈片

健康美與維他命B_1

欲得眞正的健康美、必須有精力洋溢生氣勃々的健康、那末、除飲食攝生運動三者以外還須有維他命B_1純結晶製劑強力米太寶靈片的充分供給、因爲維他命B_1是精力的源泉、能消除人體的疲勞、維他命B_1是胃腸強健化的要素能增進食慾、輔助消化、促進排便、提高營養、所以我可以說、能充分補給維他命B_1、定能充分發揮健康美。

(包裝) 100片 500片 1000片

總發行 武田大藥廠

2-78

本工廠設備一載有餘內部機器一切設備完全特由外埠聘請名技師專製汽水各種飲料品維新出品品質優良滋養豐富美味可口各大商號飯店均有代售價目低廉如蒙惠顧無任歡迎

各大商埠均有代理外埠定貨請到本工廠接洽出口手續本工廠一切代辦

青島山東汽水工廠

地址 泰山路百二十號
電話 (3)〇四二〇號
電報掛號 三〇五五號

主要製品概目

發變電用機器
鑛山用機器
製鐵精鍊用機器
土木建築用機器
運搬荷役用機器
交通用機器
通信用機器
化學工業用機器
纖維工業用機器
一般工場用機器
電線及鐵、鋼類
家庭用電氣機器

資本金三億五千八百萬圓

北京營業所 北京內一區王府大街六十 電話(5)一八一〇・〇八二〇

天津出張所 天津日本租界宮島街一番地六之四 電話(2)一一三四

本店 東京市麴町區丸之內二丁目十二番地

日立製作所

鮮美滋養調味

味之美

味之美工廠 青島曹縣路三二號 電話(3)二一六七

營業科目

花生米 花生油 花生餅 棉花子 小麥 麵粉
化學肥料 煤炭 鹽 玻璃 海產物 汽車 紡織 染化
色紡績諸機器及各種機器 白糖 小型汽車 皮帶 工業藥品
電線各種金屬 棉布 人造絲 顏料
月星牌皮鞋 其他各種雜貨
三菱海上火災保險會社代理店

三菱公司

電話代表 一局八二〇一
夜間、休日、宿直 直通電話

館陶路二號

時論

鴉片戰爭之沉痛迴溯

英國憑其經濟力、實行東漸主義、南洋各地被其獲取、遠在二三百年間、英國既在南洋據有殖民地對於廣土衆民負有天府之譽之中國、自不能稍爲放鬆、於是以種種方法對中國窺伺、然以四千餘載文化歷史之古國、非如南洋各地易於侵略、因此彼對滅亡中國方法極具深思、以通商經濟小惠、博我歡心、以甘言卑詞對我取悅、以鴉片毒害品、弱我種族、致我死命於不知不覺之中、尤其鴉片一項、爲害最烈、是爲英國遠東政策中最辣之一着、亦世界人類損人利己之最高法術、以壞人體魄、弱人意志之毒素輸入人國、換取大量物資金錢、便於英人之用、天下之生意經未有若是其便宜、復以國人愚蒙、甘爲飲鴆止渴而不自悟、國家民族之隳落悲運、實播種於是矣。

宴安酖毒、固爲國人習性、然洞察利害、明了英人奸計者亦大有人在、對英人毒化中國惡政策、起而排斥、林則徐毅然以地方疆吏大員資格對英抗議、焚燬其毒品、此爲保衛國民健全所取當然手段、英人倘平其理性、是非自反、事態絕不至擴大、戰爭亦不至發生、無如英國只知有己、不知有人、惱羞成怒、毒化中國不足、反以武力相向、在百年前展開强弱相殘之所謂鴉片戰爭、當時中國雖未有若何進步、但以四萬萬民衆、與廣大地土、豐富物資、據地自守、以與暴英相持、勝敗如何、正未可知、奈清廷官庭率多昏庸、無振作精神、一聞洋字氣味、卽行氣餒、戰爭未見正式開始、卽行屈服、去今百年前、八月二十九日中國外交史上、遂添一頁恥辱污損、卽南京條約是也。

鴉片戰役所遺之害、不只當時、而在後世子孫、南京條約爲外人在中國一切不平條約開創之始、如人身之癰疽起始不過生於微末毫髮間、待其蔓延、遍及全身、重者喪亡、輕者傷損、雖有妙藥、無復使其恢復原態也、南京條約亦正如是、苟無鴉片戰役、南京條約不至於誕生、中國一切不平等條約必無繼之產生道理、中國主權至今可保持完整、國家墮落或不至若是之甚?鴉片戰爭與中國遺留禍害種子、不僅國家政治外交等問題、並關係社會民生問題、因中國當時國家承平日久、民用浩足、習於奢靡宴安、英人以毒相餌、國人果然吸毒自甘、百年以來、此黑暗中沉淪毀滅多少同胞、實不堪回首、撫今追昔、益覺沉痛也。

此百年間、由英國對中國侵略起始、各國尤而效之、付與吾人之枷鎖、重重累累無復解脫、經濟命脈亦爲英美所操、吾人只感覺困苦、不知困苦全由英國加給、只知中國經濟枯竭、不知枯竭之由來全爲英美對我長期榨取、中國經英美百年侵襲、皮骨皆空、無復掙扎能力、方慶沉淪到底、永爲英美侵略對象、乃天道好還、剝極而復、世界演變有非人之智力所逆睹者、去年十二月八日發動大東亞戰爭、日軍所向、勢如雷霆萬鈞、當者立摧、夏威夷一役、瞬間擊滅美國主力艦隊、自香港、馬尼剌、新嘉坡、以及英美數百年經營之南洋廣大領域、向所誇爲世界寶庫者、全部戡定、東亞共榮圈內無復有英美立足地、英美所付予中國之桎梏無形解消、百年以來日求解放而不可得者、今竟未費吾人張弓隻箭之勞、全然消滅、而今恰値鴉片之役百年、吾人得舒一口氣、痛定思痛發爲感想也。

北菲戰節節勝利 日德義握手在卽（上）

現在先由北菲及西亞開始說起罷!

德意志和英吉利之間的戰爭、乃是從三年以前(民國二十八年九月)的時候開始的、而義大利的參戰、則遲至九個月以後、於前年六月才開始進行、其後義大利的志向、乃是企圖打破埃及地方的英軍、奪取世界交通要衝的蘇伊士運河、而於參戰最初兩個月的時候、其準備行動便是反復進行着猛烈的空襲、於同年九月、就越過埃及利比亞國境、到達於馬爾薩馬特魯附近、而英軍方面也出以反攻的舉動、所以去年二月義軍便退卻到阿凱伊拉、可是到了三月中旬、義軍方面因爲獲到德軍的增援、氣勢又轉於盛旺、於四月中旬、再度突破埃及利比亞國境、包圍了世界所知名的北菲要衝托布洛克、其後雙方對持有六個月之久、並沒有什麼特別的進展、但於去年十一月十八日英軍自二百四十公里的利比亞國境正面、開始猛進、解除托布洛克的重圍、自十二月迄本年一月之間、已經推進到阿凱伊拉附近了。

情勢這樣的向前演進着、直到大東亞戰爭爆發以前、北菲方面軸心國軍隊屢欲一振軍威而未能振起、這種理由、究竟是因爲什麼呢、簡單說來、便是因爲英國海軍還在東地中海具有優勢、大體還掌握着制海權、因之、不論德義兩軍有何武勇、可是後方的增兵補給、都被英國所擾亂、不能接續、所以他們所應獲得的勝利、是被英方予以挫折了。

然而自從大東亞戰爭爆發以後、時至又入春天、所以德義軍的幸運便一步步的臨近、同時也便是因爲大東亞戰爭中、日本對英海軍予以極大打擊所發生的實質影響、這種影響所以發生、便由於地中海的水和印度洋連接着的緣故、而德義軍所以能抬頭的最大原因、恐怕仍要歸之於德義兩軍已經完成了充分的準備罷、又自從暮春以後、德義兩軍便更奮勇的開始活動、轟炸英海軍根據地馬爾他島竟達二千次左右之多、又屢屢擊沉英方的軍艦船舶、使英國艦船從西方直布羅陀到東方的蘇彝士這條路上、不能再作自由的航行、今年北菲的情勢、恰和去年的情勢相反、此次北菲方面的英軍已經失了後方的補給道路、而本年五月二十七日隆美爾將軍麾下的猛烈部隊、又開始了猛烈的進攻、六月十一日軸心軍完全佔領比爾哈凱姆、六月十八日更完全包圍托布洛克、僅以兩天的短促時間便使防守托布洛克的英軍二萬五千、富爭月號而實行投降、繼於六月二十八日再進取阿拉梅美東南方又衝米列爾高地及其他各要地、七月十六日在亞歷山大西方約一百公里的地點展開大規模的戰車戰、據外國電傳埃及王法爾克一世、已經拒絕參戰了、(按一九三六年八月英埃同盟條約第七條內、雖載有戰爭時埃及援助英軍的方法、但是這個方法並不是武力參戰、)因之在英埃之間、又發生了嚴重的大問題。

可是德義軍除了只要獲得亞歷山大港、再攻擊蘇彝士運河的時候、便可以開通了日德義三國連絡交通的道路了。

據一般傳說、目下轉駐該處的英國艦隊已經放棄了亞歷山大港、而四散奔逃、並傳該港以內、只殘存法國軍艦、現在這些法國軍艦、都是屬於維喜政府系的。

說到這裡、在另一方面、還有值得特別注出的事實、便是在五月三十一日、日本的特殊潛航艇、奇襲那時英軍不法侵佔的馬達加斯加島要港第亞哥蘇亞來士港的一件事、擊毀英國戰艦列利斯及乙級巡洋艦阿列斯爾、由此一件事實所示於吾人的、就是阿非利加洲東方的印度洋、也入於日本威力的制壓下了、同時又有一個肯定的事實、便是從這一方面補給的英軍、已經感到十二分的困難、不僅此也、就是英國艦隊、企圖經蘇彝士逃往紅海時、也一定將成爲日本潛水艦容易擄得的目標、而把這種艦隊驅於大洋底下的。

要之、北菲方面的德義軍進行奪取蘇彝士完全成功的時候、同時再加以日本的制壓印度洋、自然而然便可以造成雙方進行連絡的途徑了。而在蘇聯領內作戰之德軍的成功、也將成爲一種劃期的壯舉。

德軍突破外廓陣地 肉搏斯塔林格勒

展開決定運命戰車戰

(里斯本二十七日中華社電)據莫斯科情報、紅軍二十六日在斯塔林格勒南北兩戰線出於大反攻之舉、兩軍重戰車展開激鬥、不能阻止德軍進擊、德戰車部隊壓迫紅軍、刻向斯塔林格勒肉搏、紅軍機關報「紅星」、亦稱「德軍雖受龐大損害、然其進擊、已着着成功」、强調紅軍之危機云。

(里斯本二十七日中華社電)據情報稱由哥恰爾尼哥夫斯基方面北上之德軍部隊先鋒、業已突破斯塔林格勒防衛外廓陣地、遂於二十五日進出於斯塔林格勒市西南四十公里以內、又由阿布加尼洛波地區、以主力向波爾茄河制壓之德軍、二十五日迫切該河下流西方三十公里以內云。

(里斯本二十七日中華社電)斯塔林格勒形勢愈形重大化、目下斯市北部及南部草原地帶爲舞台、決定斯塔林格勒運命之大戰車戰、正在展開中、德軍威脅最爲深刻之地、爲北部地區部隊、渡越頓河之德軍、已使以戰車爲中心之機甲部隊開往第一線、對於紅軍防衛線强行突破、蘇聯情報局二十六日發表、紅軍在斯塔林格勒西北方與德軍機甲部隊激戰中、據維喜廣播、德軍之進出、在波爾加河及伊羅瓦底河中間地區、最著之先鋒戰車部隊、正向茲波夫加急追擊中云。

市內火燄冲天

空軍猛炸下狀極淒慘

(里斯本二十七日中華社電)據情報、呼應向斯塔林格勒猛進擊中之德軍、有力空軍、猛炸斯市及其周圍紅軍陣地、目下斯市爲火燄所包、狀極悽慘、一方面德地上部隊、又利用此空軍掩護轟炸、以戰車部隊爲先頭繼續猛攻、對於利用斯塔林格勒周圍民房遺跡作必死抵抗之紅軍陣地、已成功楔形突入云。

連克要隘多處 山岳部隊節節東進

【柏林二十七日專電】德軍司令部頃於二十六日午刻公佈戰報如下:(一)高加索區德方山岳軍、不顧敵軍頑强抵抗、連克險要山隘數處、斯塔林格勒進兩地區敵軍不支、續向東撤退、在德空軍日夜不斷猛炸下、該城市區發生大火多處、波爾茄河上敵貨輪一艘着彈下沈、又貨輪三、油船一、着彈起火焚燒、卡魯加西南、米定西北及勒希夫區附近、敵軍不惜犧牲重喪失、屢繼以大隊坦克車大舉進攻、但卒告慘敗。(二)德機昨曾活躍於勒希夫上空、列寧格勒外蘇軍進攻不退、德海軍戰艦頃在北極海上擊沉敵方潛水艇一艘、英機數架二十五日晚空襲德國西部、投彈多枚、德空軍昨日夜俱出動轟炸英格蘭東部及中部之重要設施。

蘇聯承認 德軍推進

(斯德哥爾摩二十七日中華社電)攻略洛斯託夫巴庫鐵路中間要衝布羅夫拉斯得奴伊、對高加索東南方作戰維保絕對的優勢之德軍、沿鐵道繼續東進、二十五日卽迫近該鐵道東方約六十公里之鐵道地點摩斯德多克、蘇聯情報局於二十六日夜所發表、承認德軍推進、并發表在該處交戰中云。

斯市陷落在卽 英朝野已覺悟

(突里希二十七日中華社電)據國際通報所載倫敦特電稱:英國朝野視斯塔林格勒之運命不過時日問題、有以其失陷爲觀念之勢、如倫敦所接莫斯科電稱:德軍之進擊、究竟至何處亦未可知云、頗與以新動、又現在波爾河上紅軍船舶、大部分既成德轟炸機群之餌食、此等轟炸機飛翔時間在十分鐘內外卽能達波爾河上空、因在近處有基地、對運輸食糧及石油等之蘇聯船舶、常受危險、一方倫敦明星報軍事記者謂:英對紅軍之急援既失時期而瀕於危機、對斯塔林格勒戰線伸手作有効救援一事、早已不可能矣、該記者復慨嘆美方之軍事的措置、結局對斯塔林格勒戰線之大局、未見招來何等影響云。

蘇聯發表 激戰情況

(莫斯科二十七日中華社電)蘇聯情報局二十六日夜發表如下、紅軍二十六日在克來志卡東南方斯塔林格勒西北方哥恰爾尼哥夫斯基東北方及布魯得奴伊、萊卡武里諾南方交戰、一、在斯塔林格勒西北方之紅軍、從事緊迫戰鬥、軸心軍對該方面集結由戰車步兵所成之大軍、在空軍掩護下、對紅軍無間斷加以攻擊、某部隊一日間連續被攻擊五次。一、在列寧格勒戰線、從事有地方的意義之戰鬥。

德外長訪問匈牙利總理

【布達佩斯二十七日專電】德外交部長里賓特洛甫、頃於二十六日下午訪問匈牙利總理卡萊於內閣總理公署。

陷落情勢迫近

工業設施運往他處

(里斯本二十七日中華社電)據台衆通信社莫斯科電稱、以五十八個所屬百萬大軍由南北挾擊之德軍、勢如破竹之猛進、及連日空軍轟炸結果、由斯塔林格勒通至南北之鐵路線、已被完全遮斷、該市在波爾加河畔陷於孤立之態、波爾加河及頓河中間地帶、以斯塔林格勒爲中心、紅軍退路已斷、成爲甕中之鱉、該市終將陷於德軍之手、已知情勢逼迫之蘇聯、茲數日來、竭力將斯塔林格勒市之工業設施、利用波爾加河水運運往外部云。

法將更動駐外使節

【維喜二十七日專電】海通社頃討論法國駐外使節將行更迭、法國民黨前領袖未涉夫、將來任羅馬尼亞公使、前猶太問題主持人萬萊德、將任駐葡萄牙利公使、法元首公署秘書長舌拉特、將榮任駐里斯本外交使節云。

衛戍軍處境困難

鐵路連絡完全斷絕

【昂哥拉二十七日專電】據莫斯科來電、蘇聯機關報「紅星」頃刊登前線來電稱:斯塔林格勒附近整個戰況緊急、最緊張時期、斯城衛戍軍所處情況危險、與外界連通之主要鐵路三線已告遮斷、自斯塔林格勒西至里住保、東北至莫斯科及西南至諾服羅夫斯克、再經德空軍之不斷襲擊波爾茄河中之航運、亦予蘇方莫大威脅也云、各兵舉士揚工人、市民、俱立於防衛第一線、爲死守該市而動員、該市現呈悲壯空氣、德軍由三面刻刻壓縮斯塔林格勒包圍、因此德軍機動力極度增強化、活潑作戰殆不可能、由斯塔林格勒所出三條鐵道、卽北方通莫斯科之鐵道、西南方諾服羅斯克之鐵道、及西方與莫斯科線連絡之鐵道、均完全被遮斷、而斯塔林防衛線內之運絡、連日在德空軍轟炸下、陷於癱瘓狀態、第一線紅軍陣地與後方連絡補給之道、遂入孤立化、防衛更加一層困難云。

全居民避難

(里斯本二十七日中華社電)據英系情報稱、斯塔林格勒周邊住民全部業經避難、半要塞化郊外之住宅建築物、均爲備市街戰、作嚴重的防備施設。

土總統公畢 返抵昂哥拉

【昂哥拉二十七日專電】土耳其總統伊斯美、頃於二十六日自安那吐里中部及黑海沿海區巡視、歸返昂哥拉云。

蘇大批軍需 運抵中東

(突里希二十七日中華社電)巴索拉報柏林特派員引用昂哥拉方面關於截至本月中旬爲止、運往中東及蘇聯之飛行機及戰車、車輛、彈藥類、約達十一萬噸之情報、以爲第二戰線有在近東方面形成之可能性云。

蘇聯機喪失二千五百架

(柏林二十七日中華社電)德軍司令部二十六日發表:一、高加索戰、德軍山岳部隊排除紅軍之頑強抵抗、占據數處山岳隘路。一、斯塔林格勒西方戰鬥結果、紅軍已向東方敗走。一、德空軍對於現在爲鐵火所包之斯塔林格勒、反復轟炸。一、波爾茄河上蘇聯油槽船一隻起火。一、自八月一日迄二十四日、蘇聯機擊墜總數爲二千五百零五架、該期間德空軍損害僅爲百四十架云。

土國處境困難

堅持中立毫無變更

(斯坦堡二十七日中華社電)土耳其大總統伊斯美、巡視土耳其東部地方後、乃偕同至昂哥拉州境歡迎之薩拉柒克爾首相以下、於二十六日返昂哥拉、伊斯美此次視察、期由黑海至地中海水路、馬爾馬拉海多島海中立性之確保、而與土政府國策相照應、極有重要性之德軍高加索作戰、正入於第二階段、在戰局擴大形勢之前、土耳其地位特別微妙之二十六日爲土耳其在二十年前希臘恢復失地興師而收成功之記念日、該日土耳其各報因二十週年記念、關於土耳其堅持獨立、努力振起舉國一致之覺悟、與右相關聯、斯坦堡中立方面關於土耳其現下困難環境及其政府之方針推測如次:一、高加索戰局之大勢已見決定、蘇聯黑海艦隊結局必向土耳其水域求庇護、不外策動與向地中海逃避之反軸心聯合艦隊合流、對向土水域逃避一着、土政府保持堅持中立之立場、而伊斯美大總統之巡視東部地域、想亦爲着鼓勵防備。一、與高加索方面戰局逼近同時、英國圖强伊朗、伊拉克之防備、一新指導部陣容、同時有敍利亞、巴勒斯坦軍隊亦動員、圖增強伊朗伊拉克之消息、土耳其今在巴爾幹軸心軍東部及南部國境之英軍、遭逢未曾有之重大事態、對嚴正中立方針無變更、爲對付事態緩急之對應策、爲切實問題、土政府苦慮情形不難窺知也云。方面由巴勒斯坦亦傳駐屯伊蘭英軍、正在土耳其伊蘭國境方面構築陣地中云。

局勢危急 蘇駐英大使演說

【斯德哥爾摩二十七日專電】倫敦來電、蘇聯駐英大使邁斯基、鑑於蘇聯目下局勢之危急、頃於二十六日在倫敦大使館舉行宴會、利用此機會發表演講、闡述蘇聯人民際此緊急期間所取態度、邁斯基曾曰、蘇聯目下所遭遇之各種困難、人民團結一致、始終擁戴偉大領袖斯塔林云云。

匈攝政次官喪禮 各國代表均參加

【布特佩斯二十七日專電】德外長里賓特洛甫、義外長齊亞諾、保加利亞軍政部長米查夫、克羅地國內政部長巴杜利維諸、德國國防軍總司令凱德爾元帥等、頃雲集在匈牙利京城、參予匈國攝政次長霍泰之喪禮、德外長偕凱德爾及齊亞諾於二十六日下午抵此、匈總理卡萊及內閣閣員均赴車站迎接、日本公使及分軍爲斯脫曼中將等代表參加云。

英王弟墜機喪生 葡總統電英致悼

【里斯本二十七日專電】葡萄牙總統卡蒙那將軍、頃爲英王弟肯德公爵之仙逝、拍電英王致唁慰問、葡國總理薩拉柴爾、於昨日下午訪英國大使館、代表葡國政府以誌哀悼云。

格爾返美 與赫爾會談

(里斯本二十七日中華社電)據華盛頓來電稱、二十五日乘格利普斯霍爾姆號歸美之前駐日美大使格爾、二十六日抵華盛頓、卽赴國務省訪問赫爾國務長官、會談約歷一小時半、該大使與記者團會見時、關於內容一切未觸及、僅謂余在可能內擬早與大總統會見云、又格爾將以東亞問題顧問之資格、輔佐赫爾云。

大東亞戰爭與我們之任務

大東亞戰爭勃發後、友軍節節勝利、現在戰爭仍在進行中、我國既爲大東亞共榮圈之一環、對此東亞存亡之聖戰、自應予以協力、本報爲使一般人對時局加深一層認識起見、前曾以「大東亞戰爭與我們的任務」爲題、向各中小學校生徵求論文、結果宏文偉論、珠玉紛來、經本報審查後、選出佳作數篇陸續披露報端、以饗讀者。

以中日滿協同體精神 向共榮坦途邁進

膠州區愛德女子中學二年級……李淑貞

大東亞戰爭之意義

「東亞乃東亞人之東亞、亞洲之事、應由亞洲人處理、亞洲之資源、應由亞洲人自行享用」。此天經地義之理由、無可疑的、無奈事實、大謬不然、我們東亞圈內的資源、乃多握白人之手、東亞民族、反須拱手揖人、始得些微餘唾、這是何等荒謬的現象!同時、南洋有色同胞呻吟於白色人的桎梏下、而無時無地、不在殷切的期望自由解放、所以爲東亞永久生存計、爲東亞解放計、由東亞驅除英美、是刻不容緩的。太平洋砲聲一響、東亞全域展開共榮圈的聖戰、我們友邦首先自任先驅、粉碎了英美奴化東亞的桎梏、掙斷了英美束縛東亞的鐵鍊、這是何等值得我們慶幸的事。

這是一個新秩序對舊秩序的進攻、是東亞解放實踐中的必然階段、在保衛東亞的進擊中、發現了我們真正的敵人、我們自然同心協力、爭取劃時代的「聖戰」最後的勝利。

戰爭是殘酷的、是毀滅物質文明的、在人類進化史上、是最不祥的個名詞、但是「消滅戰爭的戰爭」、「爲永久和平的戰爭」、毀滅一切不合理的事態、宣佈舊秩序的死刑、而使新秩序奠定基礎、我們又是何等地歡欣鼓舞呢?

大東亞戰爭的展望

近百年來、鐵的事實、告訴我們、英美二國、走進了太平洋東岸中國大陸、操縱了中國人的生命、更進了南洋、奠定了支配東亞的基礎、尤其中國事變以來、勾結重慶、煽動荷印、利用南洋根據地、危害東亞民族利益的工作、企圖握住東亞主宰權、使東亞全面殖民化、友邦洞悉這種情勢、不惜重大犧牲、發動聖戰、這不僅消極保衛東亞、尤其積極解放東亞、進而謀世界永久和平—東亞的和平是世界和平的基礎。

在戰爭爆發後、友邦的强勇無比的陸、海、空、軍、在重大決意下蹶起後、所向無敵、在海內將英美巨艦大船、相繼擊沈、在陸地使佈陣於馬來、緬甸、菲律賓、爪哇、蘇門答臘、婆羅洲的英美大軍、和英美共同作戰的荷蘭軍、連戰連敗、澈底掃蕩、並將印度沿海各軍事施設陸與艦爲碎粉、這不僅是表現友軍所向無敵、更足暴露英美實力之脆弱、他們敗退和沒落、歷史上已給他定了必然的命運。

英美誇耀的「ABCD陣線」、從表面看來、是不可輕侮的、但自東亞戰爆發後、亦顯露了眞象、在英美重要的前進「基地」、有那幾處沒飄揚太陽旗、所謂「ABCD陣線」可憐她只是曇花一現、已成歷史上的名詞、迴溯結成時、奢願倒夢、當不禁爲他感慨系之矣!

由友邦這樣攻無不克、戰無不勝之情勢推測、戰爭決不會延長的、在東亞與太平洋中使英美不敢正目而視、便是東亞弱小民族抬頭之始、英美沒落之先聲。

東亞共榮圈經濟力

近代的戰爭、與其說是「軍事戰」、「政治戰」、不如說「經濟戰」、「資源戰」、自十九世紀經濟地位更超過了政治地位之上、一個國家、或一個集團、他的經濟力、不能夠支持戰爭、雖有堅甲利兵、亦徒呼奈何、前次歐戰、及將來的戰爭、給了我們很大的教訓、所以戰爭勝利的支柱、全是繫於經濟之上、那麼我們東亞共榮圈的經濟力怎樣?茲就主要資源略述之、共榮圈「鐵」的產額、據學家近年的統計是萬萬噸、但至現在中國滿洲以及馬來繼續開採、足可自給自足而有餘、「煤炭」不僅是鐵的生產上必要、其他如動力、熱力、以及化學工業的原料的用途、大東亞共榮圈的生產量、據學家統計是一億三千八百萬噸、若將中國、滿洲埋藏者、統計起來、更是用之不竭、「石油」生產在東亞更是豐富、歸入我們共榮圈的荷印、婆羅洲、緬甸的石油產量、亦極可觀、再加現在存的及其已知資源開發、自當源源提供、不虞其缺、再就農業資源而論、我東亞共榮圈內的中國、滿洲、泰國、糧食的生產、久馳名於世、若加以科學的耕耘、將來的生產量、更是不可估計、他如棉、茶、蔗……等、無一不是佔世界主要產區、所以我們大東亞共榮圈的經濟基礎、是須常鞏固的、經濟力是非常雄厚的。

聯合軍的脆弱

東亞的前夕、英美及澳漢、高呼着軍備聯合、基地借用、使一般無智者視爲不了之至的大力在、忽視之下、確也是個相當有力者的集團、這集團的陰影、也能使東亞的一般無知人們、見了有些愼重從事、稍一留心、及稍有知識的人們、不難將其弱點看破、其主要目的、卽以殖民地的生命和資源化爲其國生活基礎、當然、這大戰之前夕、他不能不費些腦力及手腕、使其各殖民地落在他們的陰謀中、所以各殖民地、隨在冒日中相從了。(未完)

胃腸良藥 胃活

—主治—
腸食・食慾不消 胃痛・胸腹痛悶 食物不進・胃袋 胃痛・惡心嘔吐 宿醉・酒毒・吐 酸嘈雜・膨脹以 及小兒吐乳等症

●各處藥房均有代售
發行 上海 山田製藥株式會社 大阪 山田安民藥房

營業科目
辦理海陸轉運事業倉庫營業一般報關代辦、金融委託販賣(買付)保險代理(帝海・日海・住友・朝日・三菱・東洋)代辦勞力、汽車車馬運送及供給包裝運搬荷物

華北運輸股份有限公司 青島支店
青島山東路一八三號
本社北京 各主要地 在支店出 張所並營業所

電話 代表直通 2八一〇一—五

夜間宿直	二八一〇一
海運係	二四三七七
直通係	二四三七五
大關係	二四三六六
通汽係	二七一一三
勞務係	二〇一四三
運搬係	三五九七〇
青島驛站	二七一三七
埠頭站	二〇六五七
四方站	三〇五五七
滄口站	滄一七
支店長宅	三〇七六二

協和西菜社　廣西路三十九號
地址交通便利 設備清潔幽雅 招待男女社員招待週到 酒菜酒美菜鮮 定價純精濟化

李家餃子樓
東號廣告
專賣牛肉灌湯蒸餃 價廉味美
海泊路六三號廣興里內 電話2三六七六號

花柳專科
新久淋病各期梅毒魚口橫痃軟硬性下疳均能在最短期間負責澈底根本治愈
時間上午八時至下午十時星期日照常
雲南路八十七號
張萬年大夫

寶明石品眼鏡行
選採嶗山晶石 自製時式眼鏡 新型驗目儀器 光度準確適用 立給保單 如假包退
行址 天津路 電:二一三六八七

酬客送禮唯一佳釀
紅星牌
白蘭香 檸檬香
電話二七五三三
遠東釀酒廠東雲代理

婦女荷爾蒙
婦萬甦達隆
OVASTRON
與普通合成品之性能完全不同
本品一・〇瓩即相當於一〇〇〇〇國際單位、而每一製品皆經力價準定、故其効果一定而確實。
生殖器發育不全、月經過少無月經、更年期狀各症、乳汁不足、流產習癖、姙娠惡阻等、以及必需婦女荷爾蒙之諸症可收顯著効果。
三共株式會社
本社 東京市日本橋區室町
青島出張所 青島市奉天路二三五
三共 SANKYO 註冊商標 純良藥品之

學生福音
値此各校開學期間本行爲優待全市中小學生踴躍採用國產派拉蒙金筆起見凡來購派拉蒙一枝或乙種任何一枝律奉送新型副號一枝再特別加贈寫信指導一部
請君試用
買一枝送一枝 加贈寫信必讀
出類拔萃 迥異凡流
改良毛筆
派拉蒙金筆
特種九角 甲種六角 乙種三角
新製金筆售價五元 特種金筆特價九元 甲種金筆特價七元 乙種金筆特價四元 萬年毛筆特價四元 寄異兩用筆十二元
本市經售
三成號 大有行 萬利行 …
青島美利時分行
(北京路中華棧二樓)

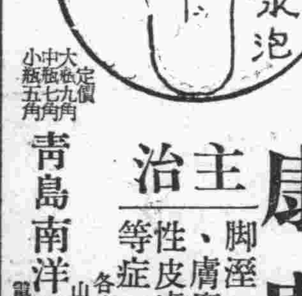

康膚露
主治 脚溼、頑癬、癩毒、凡一切慢性皮膚病、惡癬奇癢等症
定價 大瓶九角 中瓶七角 小瓶五角
各大藥房均有經售
青島南洋藥房總經理
山西路二十三號 電話一五八四二

小兒瀉痢丹
小兒水瀉痢疾、衛不及早診治或治不得其法、易致危險可由此而發生、本品具有止瀉除痢之功效、救急扶危之良藥
總經理 廣東藥品商店 青島 東鎭嶺南大藥房
山東路二一號 電話二七一二九 大成路台東三路
每盒定價一元 每包二角
青島各大藥房均有代售

貧民有病 免費施診。
近日天氣漸暖、百病叢生、有病之人、家中貧寒、無力求診、可親至觀象一路一號楊道眞醫寓就診。
免費施診時間……每日上午九點起至十一點止、星期日休息。

表飛鳴
【主治】
腸炎 腸內異常醱酵 常習便秘 積食鼓腸
瀉痢 醱酵性瀉痢 小兒瀉痢
消化不良 營養障碍 乳兒綠便
本劑有粉劑及片劑兩種
各大藥房均有經售
總發行 武田大藥廠

9—16

使政會民三位一體 完成新國家建設
本市聯合協議會昨隆重開幕

代表青島一百萬市民之喉舌、溝通政府與民衆間之意志、實施民意上達、政情下宣之民國三十一年度新民會青島特別市聯合協議會、昨（二十七）日上午九時、在市禮堂隆重揭幕、到有趙市長、興亞院青島出張所緒方所長、日本總領事館佐佐木領事、加治調查官、部隊代表金古少尉、及中日長官、市署各局局長、新民會中央總會代表、以及聯協代表、各分會旁聽者、新民會青訓生等數百人之衆、情形異常熱烈、如儀開會後、全體肅立、向會旗行最敬禮、次奏國歌會歌、全體對興亞諸先烈默禱、新民會胡總長致開會詞、黃局長代表中央總會王會長致訓詞、青島特別市總會趙會長訓詞畢、興亞院緒方所長、日本領事館佐佐木領事、相繼致祝詞畢、由陳股長宣讀各省市道總會賀電、此隆重之開會典禮、即宣告閉會、大會代表及中日長官合攝紀念寫眞於市禮堂前、藉資紀念。

議事開始時、首由趙總會長任命大會代表姚作賓等四十五名、任命王任航代表爲議長、鄭聯倜代表爲副議長、胡澄宗爲大會書記長、陳正平爲副書記長及書記六人、議長副議長書記長及書記入席後、議長致詞畢、書記長報告出席代表人數、議長代表全體代表宣誓、設置文書起草委員會、趙總會長推薦青島特別市委員會委員、全體鼓掌通過、江事務部長報告會務、陳股長報告民國三十年度新民會青島特別市聯合協議會議案處理經過已畢、議長宣告休息、休息畢、全體向會旗敬禮入座後、審查宣言草案畢、姚社會局長說明市署施政方針、陳副議長報告議案審查整理經過、即開始審議議案、代表王北奇臨時動議、以英勇友邦將士、勞苦功高、我民衆莫不甚爲感激、大會代表、應代表青島一百萬市民、致感謝之忱、結果通過全體代表、每人將旅費提出兩元、充作慰問金並致感謝狀、全體一致通過、議案審議至第四件、議長即宣告停止審議、共進午餐、午後一時半、繼續審議各項議案、審議至第十件、即宣告散會、計第一日解決七件、保留一件、上程兩件、明日仍繼續審議、即舉行閉會式云、茲將新民會中央總會王總會長及青島總會趙總會長訓詞、興亞院緒方所長及日本總領事館高瀨總領事祝辭、錄誌於次：

本市聯合協議會開幕　上圖爲趙會長（中）緒方所長（右）王會長代表（左）下圖爲大會開會時情形。

同心一德竭誠協議 勿使徒託空言
新民會王會長訓示

今日爲本會民國三十一年度新民會青島特別市聯合協議會開會之期、吾人緬懷既往、瞻念來茲、深知本協議會意義之深、責任之重、本會長願將所期望於諸君者、扼要言之、爲諸君勉、聯合協議會之本質、早爲諸君所稔悉、以言其機構、爲政會民之綜合機體、其協議方式、基於倫理精神、其指導原理、基於東方文化固有之王道主義、其運營要領、端在於溝通政府與民間之意志、以宣示政情、暢達民意、唯如之何可以使本會之運用發揮其最高效果、是則在於諸君同心一德、竭誠協議、念民衆付託之殷、各方企望之切、揆情度理、實事求是、精研覃思、暢抒偉見、尤當體察時艱、軫念民瘼、以全體利害爲依歸、尋覓解決之途徑、時値大東亞戰爭爭取勝利之邁進期中、我華北各省市官民、居於後方基地、應如何總動員、一致協力、須知聯合協議會之目的、在於提供華北政治之新指標、各項提案、宜力求貼切實際、勿使徒託空言、諸如參戰體制下華北經濟問題中之物資統制問題、生產力增進問題等、均關全體國民以自主積極之精神、謀樹立自給自足之新經濟體制、一方加强物資蒐集物資有效之運用、一方暢達和平區域物資之流通、務使人民生活、得所保障、低物價政策、得徹底施行、一切壟斷營利之風行爲、根本清除、關於文化事業、須以新民精神爲重心、促成和平反共建國國策之實現、關於政治問題、對內須樹立政治道德、發揚廉潔政風、對外必須協約、謀東亞新秩序之確立、言及軍事、則當知今日東西兩大洋之戰爭、樞軸國已獲得決定勝利、英美揭言之所謂「第一戰綫」、根本無實現之可能、根據世界大局所昭示、益足增强吾人努力推進地方建設事業之決心、是今日蒞會諸君所負之時代使命如何深遠、蓋可知矣、本會長綜理華北政務會務、政會關係、由來表裡一體、聯合協議會之運營、更可使政會雙方之工作、融會貫通、諸君審議議案、當共體斯旨、知必言、言必盡、於審議結果、議必決、決必行、於勿存畛域之見、勿存意氣之爭、立意設言、一秉大公、使應屆之聯合協議會、於國計民生有重大關係之議案、均能獲得圓滿解決、而見諸實行、則地方治安得以確立、華北國民組織、賴以完成、新中國之楷模、得以樹立、亦即興亞大業之根基日趨鞏固、而世界新秩序之建設、亦指日可待矣、今後協議會之性格、將隨國民生活之進步、永續發展、諸君應體察斯旨、使聯合協議會之功能、逐年突飛猛進、俾完成新民會保民、教民、養民之職責、本會長願寄與最大之期待、其共勉旃。

溝通官民間隔閡 圖謀一致發展
市總會趙會長致訓

今天是青島特別市總會、舉行第三屆全體聯合協議會之期、本人目睹諸位代表、神采奕奕、濟濟一堂、實覺欣幸之至。回想本會成立以來、迄今已屆四年、四年的歷史、在此過程中、內承我華北全體民衆的竭誠團結、外承友邦日本的熱烈協助、始有今日之成果、感念之忱、無時或已、查本會聯合協議會之目的、原爲民意上達、政情下宣、溝通過去官民間之隔閡、圖謀一致之發展、與興亞建國之一大組織、本全體主義之精神實踐、加以過去兩次聯協的實踐經驗、無論政治、經濟、文化、任何一方面、均經收到相當之效果、誠可謂爲興亞建國之唯一組織體也。今天是青市第三屆全體舉行之期、務希代表諸君、對年來政會雙方之期望、本諸大公至正之原則、各抒高見、商籌貢獻、不僅諸位克盡民衆委託之責任、且使本人亦有所借鏡、是所盼禱。此外、諸君尤應注意者、即爲大東亞戰爭爆發以來、我友邦日本、戰無不勝、攻無不克、雖是九個月的短期間、然北至阿留地安群島、西迄印度洋、

業經完全敗退、無論在戰略上政治上經濟上文化上、均經得到必勝的保障、考我國近百年來、屢遭英美資本主義之侵略、幾將淪爲功利主義之附庸、半殖民地之國家、當此之際、恢復我中華民族領土主權之完整、須與友邦日本、密切協力、從東亞解放之中、求中華民族之解放、在友邦直接援助之下、粉碎共產黨赤化中國、及英美的陰謀、漸由局部的和平、促進全面的和平、本中日滿三國共同聲明之精神、完成新國家之建設、向新東亞各君深體此旨、神告全民、務使共順解東亞解放、中國解放、新民運動之要義、務以完成政會民三位一體、乃當前的需要也。

最後所望於代表諸君者、在議案審議進行之際、務希本諸知無不言、言無不盡之意義、盡量發揮民意、勿以感情之私、而忽略全體、不特爲本人之期待、亦即我青市二百萬民衆之所切期待者也、幸共勉之。

洞察時局之重大性 達成所期目的
高瀨總領事祝詞

中華民國新民會爲建設中國之母體、又爲新國民運動之推進力、負有樹立東亞新秩序之使命而創造、茲五易星霜矣、其間克盡貢獻之實、以及今日、此次在新民會青島特別市總會領導之下、開民國卅一年度之聯合協議會、在中國官廳指導之下、會同青島市一百萬民衆代表、協議新民運動之發展、地方公益、實與其他新中國之諸問題、依民意暢達上意下達之妙用、顯表政會表裡一體之革新的政治機構、進而成爲確立大東亞共榮圈之一環、此協議會尤爲建設新中國精神之最大表現、吾人所期待者極大也。今日在大東亞戰爭在大穩威之下、依皇軍之偉大戰果、英美勢力、已由大東亞驅逐、而大東亞解放着着成功、眞堪慶賀者也、而能否於將其完成與否、中繫於諸君之雙肩、自不待論也、諸君可謂責任之重大、冀會同仁深爲洞察時局之重大性與全中國人之最大幸福和榮發賀、以揚政會一體之實、達成所期目的、而邁進、是所切望不已者也、聊陳所感以代祝辭。

決能達成使命 克服困難積極努力
興亞院緒方所長致訓

本日際此新民會青島特別市總會舉行第三次聯合協議會、本人得略述所懷、曷勝榮幸、查該總會自創立以來、與市公署表裡一體、加強治安確立安定民生、頗著成效、貢獻於市政者至鉅且大、方今大東亞戰爭已達決定的階段、英美敗亡命運雖決、但爲放大東亞與建設共榮圈、仍需莫大貴重犧牲與決心、然而、聖戰五有年載、克服所有困難、曾着擧建設效果之新華北、實可謂大東亞解決基地與達成建設樣紀之重大任務。當此之秋、華北新政精神的母體之新民會、網羅青島地區二百萬民衆總意、而召開反映施政之聯合協議會、政、會、民表裡一體、上意下達、暢達民意、藉以推進大青島諸建設、當得時宜之擧、確信與會同係機關協力、及當局者之積極的努力、則本協議會決能達成本來使命、深望各位鑒於時局重大與華北地位、重青島現狀、正確把握本協議會使命、積極活動、藉以不負民衆對本協議會之期待、不勝切望之至、聊述一端、以作祝辭。

本市適正物品價格表 紙價追加之部（四）
市公署昨佈告週知

（八）官紙

バルプ一號一貫	五·〇一	六·三八	七·二四圓	（王）	A

一、印刷紙　現地品販賣價格表

種別	工場販賣部門販賣價格	配給業者販賣價格	批發業者販賣價格	會社名	貨名
	六三五匣	六九九匣	七六八匣	東洋製紙	上更紙
	八四三	九〇三	九九五	同	中質印刷紙
	九九四	一·〇六五	一·一七三	同	A模造紙
	八六九	九三〇	一·〇二三	同	B模造紙
	九〇六	九七一	一·〇六八	同	畫片紙
	九〇六	九七一	一·〇六八	同	拉夫紙
二、筆記用紙	九三七匣	一·〇三一匣	一·一三四匣	東洋製紙	富兒女紙
三、圖畫用紙	九〇六匣	九七一匣	一·〇六八匣	東洋製紙	書學紙
四、包裝紙	八五六匣	九一七匣	一·〇〇九匣	東洋製紙	牛皮紙
	一·〇五八	一·一三三	一·二四五	同	無有光紙
	九三六	一·〇〇三	一·一〇三	同	色包貨紙
	一·〇〇七	一·〇九九	一·一八〇	同	白有光紙
				同	純白有光紙
				同	白包貨紙
五、捲煙紙 長四·〇〇〇米 巾二七·五耗 一卷三付	二〇·七四四圓	二二·三〇〇圓	二三·六八〇圓	關村紙廠	
長四·〇〇〇米 巾二八·九耗 一卷三付	二〇·九〇九	二二·四七七	二三·八六七		同
四六判 三〇磅以上	七三二圓	七八〇	八六〇	興亞製紙	特A馬尼拉捲紙
四六判 二〇〇磅以上	七三〇	七八四	八六六	同	同
四六判 一九〇磅以上 三〇磅未滿	七五五	七九〇	八七三	同	A馬尼拉捲紙
四六判 二〇〇磅以上 三〇磅以上	七二五	七六九	八四九	同	同
四六判 二〇〇磅未滿	七二〇	七七四	八五五	同	同
四六判 一九〇磅以上 二〇〇磅未滿	七三五	七八〇	八六〇	同（魯東品）	B馬尼拉捲紙
四六判 三〇磅以上	六八四	七三五	八一〇	同	同
四六判 二〇〇磅以上 三〇磅未滿	六八九	七四〇	八一五	同	同
四六判 一九〇磅以上 二〇〇磅未滿	六九四	七四六	八二三	同	同
七、和紙	一·一二八	一·二四二	一·三六八	東洋製紙	白毛邊紙
	一·〇一八	一·一一〇	一·二三〇	同	黃毛邊紙

（完）

膠區警察隊 檢索討伐獲槍支甚多

膠州行政辦事處警察隊、當於六月二十六日、至八月二十日、實施檢索討伐時、曾獲得步槍六十五枝、自動步槍二枝、收繳無線電機二架、及其他物品多數、（寫眞即其所得之步槍之一部）

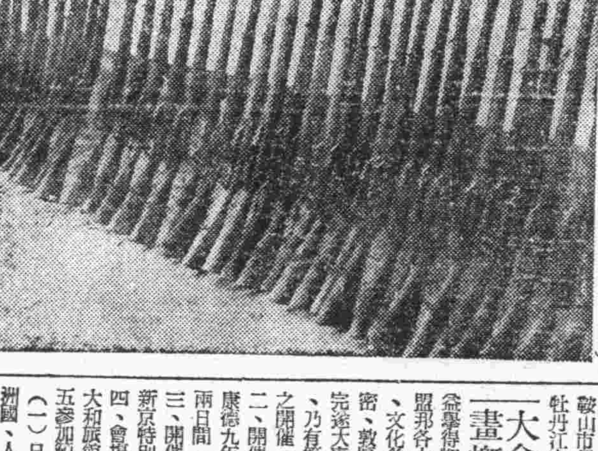

滿洲國舉行第二次東亞大都市大會
謝局長等奉派定期前往參加

滿洲國於慶祝建國十週年大典之際、特於九月中旬、在新京舉行第二次東亞大都市大會、大會籌備事務局業經函邀各大都市參加、本市趙市長因公忙、決派謝總務局長代表（右圖）偕交際股長張治盛（左圖）於九月五日離青、七日由北京啓程轉往滿洲國、茲將大會籌備事務局之邀函及大會概要誌之如次：

籌備事務局函　敬啓者、亞陸同心、晴風雲之變幻、黃人運靖、欣祖居以皆登、遂邦姓伍解厄時、望臨佳石、嘉獻瑞榮、功濟存衆、遂聯芳鄰、曷勝頌禱、茲當親邦大日本帝國肇建大東亞新秩序邁進之際、日滿華三國、本諸共存共榮之原則、善鄰友好、益爲緊密、實深同慶、爰於康德七年大日本帝國舉行紀元二千六百年慶祝式典之際、曾於東京市開催第一回東亞大都市大會、基於此次集會、而日滿華各大都市、關於政治、經濟、文化各部門之連繫、益形成渾然一體之關係、對於大東亞永久和平之確立、其勁力寄與良多、本年恰値滿洲建國十週年之佳年、於今秋舉行祝典之際、於新京市開催第二回東亞大都市大會、通承日本六大都市當局之援助、訂於本年九月之秋興季節、開催本大會、當此邁進大東亞聖業方殷之際、奉獻台衡賢感、參加本大會、實深欣幸、茲送上大會計劃概要、用備參考、至於事務準備、請同大滿洲國新京特別市公署第一回東亞大都市大會準備事務局連絡爲荷、

康德九年五月
新京特別市長　金名世
奉天市長　鄭禹
哈爾濱市長　趙震
吉林市長　陳叔遷
撫順市長　後藤英男
安東市長　阿川幸壽
鞍山市長　島崎庸一
牡丹江市長　平山一男

大會計畫概要
一、目的、當此大東亞建設大業愈益擧得輝煌成果之際、爲期我盟邦各大都市、互政治、經濟、文化各部門之連繫、益臻緊密、敦睦寤旋、渾然一體、以完遂大東亞新秩序建設之目的、乃有第二回東亞大都市大會之開催。
二、開催時期　康德九年九月十二日十三日之兩日間。
三、開催地：新京特別市
四、會場：大和旅館。
五、參加範圍：（一）日本國、中華民國、滿洲國、人口二十萬以上之都市（二）參加都市、豫定約五十都市。
六、參加人員：每都市約三名
七、八、九省略。

市公署之復函　公函第三二〇七號、逕復者、接奉大函、並概要一分、敬悉一切、本年爲貴國建國十週年紀念、開催第二回東亞都市大會、敝人本應遵囑前往參加、惟以公務殷繁、無暇分身、特派敝署總務局局長謝祖元、國際代表參加、藉申慶祝、尙祈予以指教、俯賜照拂、至紉公誼、此致滿洲國新京特別市公署第二回東亞大都市大會準備事務局。

電北京市公署　北京特別市公署余市長勛鑒、庚代電奉悉、敝署派總務局長謝祖元代表參加、並攜隨員交際股股長張治盛、於九月五日由青赴京、至貴署集合、特聞、弟趙琪、

華北政委會令　爲令知事、查華北派員參加滿洲國十週年典禮、及祝賀會一事、業經洽定人數、旅費由派遣機關擔負、另令行知照派在案、茲以所派人員服裝、務須整齊、與會時應着西式常禮服、藉壯觀瞻、除分別函令外、合行函令仰轉飭、派定人員、屆期來會具領、並將銜名迅速報、此令。

參加各大都市　參加都市計南京、北京、上海、天津、漢口、武昌、青島、廈門、廣州、濟南、太原、杭州、蘇州、汕頭、張家口等都市以及有人口二十萬以上之都市、參加人數計華中、華北、華南六十名、蒙疆三十名、日本一百七十名、關於中國出席者經決定中央各機關選派二十五人、各省市八人、東亞聯盟中國總會一人、民衆團體代表六人、華北方面二十人云。

山田副領事函　駐在濟南滿洲帝國領事館青島分館副領事山田清一氏函趙市長轉

滿洲國建國十年 國基日臻隆盛
參加操觚者大會在滿見聞紀述（續）

省爲地方行政之行政區劃、爲掌司省政、各省設省公署、以省長綜管之省長承國務總理大臣之指揮監督、關於各部大臣所管者、受各大臣之指揮監督、與防中央集權形式之流弊、而促進地方行政實質之效果、且總務廳地方處、乃爲國務總理大臣監督地方之事務而設、對於地方之預算、人事等、所有一般之監督、皆須通過此處方可實行。

一現況總說一

滿洲國於短期間、有驚人之成長、因之短時間之際別、即可見其顯著之變化、此已爲世人所公認、今就數字述其狀況、鐵道在建國當時、爲四千粁、而現在已突破一萬粁、道路超過六萬粁、輸送之完善、實與大東亞戰爭之遂行上、有莫大之助力也。

發電能力由二十五萬基羅瓦特、而超出七十六萬基羅瓦特、煤產量由七百七十餘萬噸、增至將近二千萬噸、銑鐵由三十八萬噸、增加至百數十萬噸、鋼則在建國時尙少、現已生產五十萬噸以上。

從國民生活上觀之、建國當時之初等教育兒童、僅五十萬、現則超過二百萬、大學亦有十八處之多、電燈於建國當時爲百二十萬、現爲三百九十餘萬、無線電聽取者、由二千人而至五十萬戶之多、報紙之發行由十萬而至百二十萬、水道之消費由八萬至百六十萬、食鹽之消費量亦達七百五十萬擔之多、郵政存款額建國當時爲二十五萬元、現已增至一億以上、觀以上所記、少則增一倍、多者增三四倍、且儲存款之增加、足示國民生活、有如何之餘裕、概可證明矣。

以上爲增加者、減少者亦有之、如建國當時之匪徒二十餘萬、現僅殘存二三百名左右匪賊、已無存在之餘地、鴉片癮者建國當時爲三百萬之多、現僅六十萬、此誠足示建國後之顯進也。

其他就外務而論、當初之承認獨立者、只有日本國、其後薩爾瓦多、羅馬教皇廳、西班牙、意大利、德意志、匈牙利、中華民國等十數國均相繼承認之、又如二度之產業開發五年計劃、開拓政策、北邊振興計劃、大東亞建設計劃等、接踵而來、皆收有預期以上成果。教育方面、在康德五年五月有新學制之公布、頓見刷新、實現教育之機會均等、實有顯著躍進之勢。

滿洲國自建國以至現在如此之進展、世界之開第一期建設工作、第二期之建設、乃係今日以後之事、然則第二期建設工作、指何而言、曰第一期建設之主眼、有如右述之伴質、此新國家之形態究竟如何造成、即傾注全力創造基礎的國家體制是也。國家體制之骨骼、既已形成、即應予以血肉、注以魂魄、使其生成而嚴育之即其次之時代也、自治安財政第一主義、達到愈繁民生第一主義之時代、創第二期建設之要點、於此第二期中建設廣義之文化、尤爲滿洲國躍進中之必要也。

一滿洲國軍與警察制度一

滿洲國之現況、總略如上述、其中有二三項更須說明之、茲誌述之：

滿洲國軍事之根幹、爲日滿議定書與防衛法、前者規定日滿兩國共同擔當國防、現在之關東軍即負滿洲國內之治安確立及國防之任務、並對於滿洲國軍隊予以指導訓練之權、於諾門汗事件、日滿兩軍共同作戰、收有圓滿之成果即其一例、後者爲康德六年公布之防衛法制。滿洲國軍以陸海軍組織而成、營經及各都之防護、特設築衛隊、國軍最高之統帥、有皇帝陛下、軍事諮議院及軍事顧問部、軍事教育設施、武官令及武官俸給令等、或則於軍事之法規、今日無不具備、且更有國兵法之實施、此爲實徹日滿共同防衛之主旨、而具有軍事之意義者、滿國兵法之實施將從來募兵制度所見之凡百弊害缺陷、皆可除去、所謂「好人不當兵」之錯誤觀念、可從根本改除殆盡、愛國思想、尙武思想、將愈熾烈也。（未完）

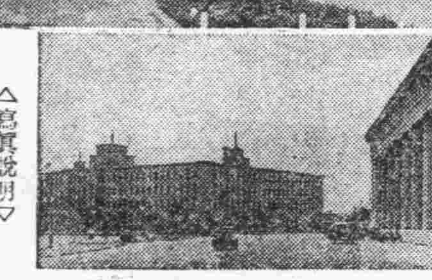

△寫眞說明▽
上爲掛負滿洲全國之唯一經濟機關「滿洲帝國中央銀行」、下爲推進滿洲帝國電信電話事業之滿洲電電會社。

現貨交易市場 九月二日正式成立

青島取引所、前爲安定物價計、曾對買空賣空者、嚴加掃除、已歸入所內、悉即於大沽路取交易市場、擬於九月二日開始辦理、希望參加交易者、并積極準備開業、以使諸般準備完了後、物產部定於二十七日下午二時、與四時分二次、假興亞俱樂部、召開總會、關於參加會員、選出、現貨交易市場開設之意義、及章程事（因詳細委員會員過多、故各日後由取引所指名之）並選買貨協力、又雜貨部、定於二十八日、召開總會、現在請求參加者、一、物產部：日本方面九十四名、中國方面四百八十三名、一、雜貨部、日本方面九十五名、中國方面三百十一名、合計達九百八十三名之多、又各公會請求參加者亦達一百名之多、因之會員數突破一千名再者本現貨交易市場爲確保低物價及促進物資之上市、依市場操作、而確立、對買空賣空等、嚴加排除、同時取引所方面、對於物價認爲不適性價格時、拒絕登錄、又依多量之交易、而市價之昂騰、遠於豫想以外之場合時、關於該項交易加以限制、以期物價之安定、又對交易、必須實施交渡受渡期日特定物（特定部）即日定接受雜貨之交易日、并於三日以內完了、對此項受渡由賣買相互人報告交易所、對買空賣空嚴重監視、同時協力低物價對策、而安定民生云。

謝局長等巡視膠即兩區 垂詢民隱至詳
爲新建設中留一佳話

欲期新中國成爲强大國家、及東亞共榮圈之軸心國家、其道無他、即中國自體須先强化、且依存日本之國民政府育成强化政策、新中國國民戮心協力、而育成中國自體、依指導者之指導渾然一體、爲建設新秩序、向打破舊來之陋習勇往邁進、同時對中國之醇風美俗、始終嚴守以昂揚之精神、建設我等之新中國、所以此次趙市長派謝局長代表赴膠即兩行政區巡視之際、恰巧即爲打破陋習及嚴守醇風美俗以身顯現、因之成爲新中國之佳話、（其一）謝局長代表市長一行、當赴膠縣第二區區公所在地大行村、巡視之時、與出迎之劉區長、警備隊、自衞團、村長、學堂、作寒暄後、即赴區公所、謝局長代表市長、於途次因目睹以致裝之茅屋、開設合作社、途與同行之加治興亞院調查官、村地補佐官等、突然進入合作社中、在屋內巡視一週、并對係員極爲懇切問之實情、尤其加治調查官對係員「現合作社現在所配給者、係何物品」加以質問、對之係員答謂自七月開始要物以來、至現在對民衆、施行配給火柴、又言及目「開始要務後必須辦理多項之事務、而不可陷於開店休業之狀態」云云、又詢配給火柴之價格等、謝局長代表市長、作詳細質問并對民衆協關之實成、表示異常之勤意、此次市長代表之巡視、對於一切事務、無微不至、尤以包米乾燥物之多寡、作配給之標準、與農民共作體作之比較、藉與農民度共同之生活、在此等意義之下、完全脫却從來之官場習氣、故對農民與以極大之感激。（其二）關於恩師、崇敬先輩、乃爲中國固有之美風、稍被共產黨思想所迷惑、一般不過者破壞此美風、以故特使不遠者、一睹此度之良好情景、即因張即爲行政辦事處長、係一會敬師恩、及優待文貞之人、故設正式之招待宴、招待即墨之文貞、老紳同席歡聚、謝局長代表市長一行此次訪問即墨時、當用午餐時、此等文貞老紳六氏即與市長代表等同席、因之市長代表等、與該氏等、開懷暢談、兼述及附時之辦、就此情景、對於崇敬古老文貞之心理、人人皆有之、且對中國之建設、關於此點、亦有所深感焉云。

膠區市民遊藝會
參加市民約數萬人

本市市公署宣傳處、舉辦之夏防期間膠州區市民遊藝大會、於二十六日下午一時、在膠州城內舉行、宣傳處處長第二科長、陳股長、孫廣琛、膠州辦事處孫處長等均到場照料一切、參加市民數萬人、開會後首由孫科長及孫處長講演後、即由國光歌舞團表演遊藝、極爲精彩、一般民衆驚爲神奇、欣快異常、至五時散會、大會極爲圓滿云。

緒方所長等巡視 注射工作

本市自實施第一回衛頒強制注射後、經各工作人員之努力、收到良好成績、本市興亞院緒方所長、特偕同會官及警察局衛生科梁副科長等、於日昨（二十六日）巡視各工作情形、頗爲滿意云。

昌邑新民會 松浦科長 入鄉宣撫民衆歡迎

昌邑通訊　本縣新民會松浦科長、前日正午十二時率同新民會職員及保甲自衛隊及男女老幼一行、赴第一區辛莊鐵辛沿莊召集保甲巡迴指導班員等、齊集廣場懇切宣揚此次大東亞戰爭之意義、用懇切之言辭、諄諄開導、時當秋熱、烈日灼炙、而赤誠男女老集、極一時歡迎之盛況云。

頭痛聖藥
註冊商標
新腦
醫學博士 森田資孝先生發許

立止頭痛！靈劾如神！！

腦新如遇頭腦疼痛非常難忍時、或讀書過度精神疲倦時及惡醉宿酒未醒時、倘速服腦新、可立見奇効、其効若響、服後三分鐘、頓覺頭目爽快神智清新、苦痛若失、有如夜月秋遊能有心曠神怡之妙、此偉績確爲本劑獨具之特長、且雖連續服用、對於腦神經或心臟胃腸等、決無副作用、亦無影響、孕婦服用亦無害

主治
偏正頭痛・頭沉神昏
頭迷眼花・腦筋疲乏
精神憂鬱・面神經痛
宿酒惡醉・暈船暈車

包裝
四包裝　七十包裝　十三包裝　二十八包裝　六十六包裝　百二十包裝

★腦新一藥、外埠亦有除銷外、可
★隨近坊間發售有用、偽
★之徒意圖騙人帽子、商標
標註冊商標、各地中西藥房均有代售

發賣元　大日本名古屋市　荒川長太郎合股公司

疥癬濕疹
灑爾膚
灑爾膚爲有機性硫黃製劑、兼配適量植物性油、對於疥癬・頭癬・濕疹・汗疱・及其他諸種皮膚病、有强力之殺蟲殺菌及制痒作用、而毫無刺戟、乃安全卓効之皮膚病治療劑也。
總發行　武田大藥廠
【包裝】三〇瓦　一〇〇瓦　二五〇瓦　五〇〇瓦
2-91

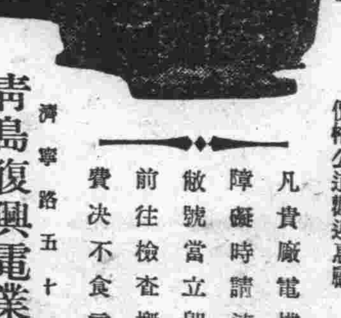

電氣專家
常備大批優良電機
兼包一切電氣工程
批發零售按裝修理
價格公道歡迎惠顧
凡貴廠電機發生障礙時請速電告
敝號當立即派員前往檢查概不收費決不食言
青島復興電業謹啓
濟寧路五十八號
電話二四六八八　電報掛號七一九三

小兒聖藥
李琴圃福幼餅
專治小兒食積腹痛　面黃少食發熱咳嗽　嘔吐瀉痢症等
…圃兒科醫院發行
…一路九號　電話二四四七六六號
各大藥房均有代售

鐵騎銀瓶傳 ⑮

王度廬著・鏡海畫

第六回　讀八仙森林遺淚譜　春雪瓶章原爭鐵騎

同時又想着：更得問問他那個太太鐵香、爲什麼剛才說了那幾句話、就能把那些人全都壓服下去呢？這也得打聽打聽。他轉身一腳才登上了台堦、薛老頭又拿胳臂攙住他、而那屋裡已然關了門熄燈了。韓鐵芳只好退回來、胸中還充滿了怒氣與疑惑、薛老頭還勸着他、說：「回去吧！回去吧！有什麼話明天再講！」韓鐵芳只好提劍走開、找着了那匹馬、牽回店房裡。夜間、他劍不離手、防備着有人再來尋他鬧門、可是竟無事再發生。第二天早晨、陽光出來了、店裡平平靜靜地、有個自稱爲「百戶長」的哈薩克人、反來給他道歉、述說昨天的事、是出於誤會、他們已把事情問明白了、那幾個的確是大盜牛春山手下的賊衆、最近他們在鎖魂嶺上遇見了春大王、傷了他們很多的人、他們心裡懷着仇恨、想去找春大王、可又不敢去找、無意之中在這裡遇見韓鐵芳、他們認識這是與春大王同行的人、

繫緊了包袱、就向店主人劉老大拱手笑說：「我走了！再見！再見！」劉老也拱了拱手、抱拳笑着說：「再見再見！韓大爺回來時可還在我這兒歇着？兩個月的朋友啦！以後有錢沒錢、都不要緊。」韓鐵芳又拱手說：「好！好！多承關照、容日再謝！」劉老大說：「好說、宮慢得很。一路平安」韓鐵芳牽馬出了店門、見這匹馬馱着兩份包袱、帶着兩口寶劍、心中卻又不禁惆悵、想着自己的那匹烏煙豹、此刻已不知被人牽往哪裡去了！他將要上馬、忽見那瞎子的姪子、抱着那面琵琶由裡面跑出來、流着淚、說：「韓大爺！這個琵琶我送給您吧！我叔父死了、我也不大會彈、您……收下吧！」韓鐵芳更是慨歎。劉老大在旁也勸着他收下。韓鐵芳想了一想、就掏出了一塊銀子、說：「好吧！你就算是賣我吧！我還不忍白白收下你這個東西、你在這裡千萬要好好作事、大

他們覺着這一個人還許不足畏、又想要搶奪那匹黑馬、所以才大膽下手、不料也傷了兩個人、其餘的全都逃了。這百戶長話說得很明白、而且清楚、並對韓鐵芳含着敬禮之意。韓鐵芳對他也很是客氣、雖然不知他們把那兩個受傷的賊人怎樣發落了、但昨夜的事是已經完全了結。韓鐵芳又問那蕭千總的太太畢竟是怎樣的一個人、她在尉犁縣認識什麼有勢的親戚？百戶長卻笑着說：「這件事您也就別細打聽了！反正他們作官的、別管是大官小官、別的人總對他們讓着三分畏懼。尉犁城、他們確實認識一兩個有勢力的人、可是………咳！韓大爺你就別打聽了！」說着、告辭就向外走。韓鐵芳將這哈薩克的百戶長送出了店門、他又向西扭扭頭、見驛舍前、正在套車呢。蕭千總頭戴着紅纓帽、穿着春綢的官衣、威風凜凜、而那位太太鐵香、又開着窗戶納涼、梳妝得十分整齊、帶着些匆匆的行意、也向他這邊看了一看。韓鐵芳就轉身進了店裡、也匆匆的備馬

約再過幾天、我就可以回來看你！」把銀子交在那沾着許多淚的孩子的手裡、他將琵琶搭在馬上、又向劉老大拱手、說：「劉掌櫃、你是個好人、我也不必多託付你了、這個可憐的孩子、求你就多多照應他吧！………後會有期！」他上了馬、揮鞭還拱手、劍動響、琵琶顫動着也響、都隨着馬蹄聲。他掠過了驛舍、婦人在窗裡向他直着眼望、蕭千總見他的馬上有這些累贅的東西、倒不由哈哈笑了一聲。他卻不回顧、揮鞭急走、離了蕭宰幽子約十里地、半路上就遇見那才從西邊跑完公事回來的驛夫攔眼三、他馬也不敢、迎着韓鐵芳大聲笑說：「韓大爺你走尉犁縣去嗎？西邊的河水都退下去了、很好走、你快去吧！那裡十五就是熱鬧的日子哈薩克人大賽馬、秀樹奇峰一定跑第一、你快去吧！」韓鐵芳驚喜說：「啊！………」他的馬更不稍停。

日語講座

西他　僕安　那尼　媽伊　圖　蕩米　伊其　媽伊
シタ　大人（オトナ）二枚（ニマイ）、子供（コドモ）一枚（イチマイ）。
（樓下大人兩張小孩一張。）
他（タ）　伊媽　西他　哇　媽恩　伊恩　爹　斯　卡
只今（イマ）シタハ滿員（マンイン）デスカ。
（現在樓下滿座啦！）

今日節目

▲八、〇〇新民體操▲八、二〇初等日語講座（第二三講）四宮春行▲八、四〇時局解述▲九、〇〇新聞▲九、二〇商情行市▲九、三〇行政工作報告（以上北京）▲一一、五〇唱片（青島）新民婦女歌、孔雀東南飛▲一二、〇〇報時（東京）家庭常識（北京）怎樣救治中毒病人▲一二、一〇唱片（青島）月瑞花嬌、馨聲情▲一二、一五娛樂節目、一、罩盜、細侯、沈雲程、二、梁亭大鼓、三堂會審、藏鳳林▲一三、一五新民時間、新民會宣傳局部員劉成、關於京市聯合協會（以上北京）▲一三、二五歌曲唱片（青島）半夜三更調、人壽花好▲一三、三〇評書、水滸傳（第一九四回）蔣評芳▲一四、三〇新聞（以上北京）▲一五、〇〇實況放送（青島）—由膠山路市禮堂中繼—新民會青島特別市總會聯合協議會實況▲一八、〇〇新聞▲一八、一五兒童時間、海會寺兒童樂隊演播、兒童新聞▲一八、四〇中等日語講座（第二三講）益田信夫▲一九、一〇滑稽大鼓、三怕婆、架冬瓜▲一九、三〇—對日本短波放送—時調小曲、昭花台、宋大紅（以上北京）▲一九、五〇演講（青島）新民會全聯代表▲二〇、〇〇新聞▲二〇、二〇科學常識、霍亂節、關於地球之組織▲二〇、四〇京音大鼓、聽琴、方紅寶▲二一、〇〇京劇講話、四郎探母（四十）徐蘭沅▲二一、三〇—對南京放送—一、播音劇、紅豆生南國、中國劇團播、二、演講、北京中央廣播電台宣講員講英美侵略中國之回顧（以上北京）▲二二、〇〇報時（東京）新聞（北京）地方新聞、預報節目（青島）▲二二、三〇京劇（北京）

四海州組合出帆

得春　海州行
壽水口行　迎春　元泰　承春
瑞祥　石臼所行　昭祥　新祥
永祥　新新　順祥　吉祥　新
恒　石島行　新順　太平
義通　瑞豐　順
海州　株式會社中村組　隱岐輪船洋行　協信海運株式會社　海州汽船同業組合
電話　２２四五九號　２三三七三號

人人必備
萬人油

肛門病科
專治二十四種痔瘻　本院負責根治
三山醫院
台東鎮道路一五六號

遺失居住證聲明欄

第二三三七八二號居住證遺失　萊蕪路一〇〇號戴湘寶
第二六六五八一號居住證遺失　滄口柳林路三八號王存山
第〇五三二八二號居住證遺失　濰縣路三五號趙延善
第〇六二五九八號居住證遺失　石村路一〇九號高論福
第五六八一九二號居住證遺失　西江路一六號內五戶趙劍三
第二七八八八號　居住證遺失　汶上路七八號陸汝昌
第九七七七三號　居住證遺失　東平路五九號五戶張公田
第〇七四〇三四號居住證遺失　貴州路一四號九一戶張榮武
第一七八九三二號居住證遺失　聊城路四二號八戶韋玉林
第一五六二五九號居住證遺失　上海路二六號王輝安
第五六六三八六號居住證遺失　嘉祥路義和號劉會堂
第一六七五六三號居住證遺失　大港一路一三號潘鳳德
第〇〇〇〇四三號居住證遺失　山東路八五號楊寶山
第二〇〇九一號　居住證遺失　萊蕪路市場三樓九二號劉宗方
第五六八二二六號居住證遺失　商邱路八號李明順
第一一六九五〇號居住證遺失　金鄉路六九號胡子李
第〇七九〇七七號居住證遺失　貴州路三號附一九九戶張安勳
第五四五〇六五號居住證遺失　南仲家窪甲村六五號甄先蔘
第〇二〇六九八號居住證遺失　東平路四七號十一戶王運貞
第〇〇三七七二號居住證遺失　北京路二五號附六一戶于鴻琛
第三三八七五六號居住證遺失　大名路一六八號三戶黃仁鏞
第三六七〇七號　居住證遺失　貴州路一七號二戶彭緒道
第〇八〇九〇五號居住證遺失　莒縣一路四號王致吾
第〇〇九八四六號居住證遺失　天津路十號郭學啟
第〇八七四二四號居住證遺失　芝罘路三九號內五戶劉學堂
第一五九三二一號居住證遺失　市場一路二三號李可仁
第一一九七四六號居住證遺失　熱河路六七號姜文軸
第一三〇三四號居住證遺失　高密路四九號韓鴻志
第〇八四四三四號居住證遺失　正陽關路一四號沈鳳亭
第〇八七六六九號居住證遺失　黃島路三三號內十戶呂鳳啟
第三三八八七一號居住證遺失　利津路二六號內一五戶王永馨
第〇二六六八七號居住證遺失　汶上路三七號周之柱
第〇七一四六七號居住證遺失　城武路二六號六〇四戶劉春生
第〇九七四〇二號居住證遺失　四川路二九號二三戶竇廷義
第三六八七六二號居住證遺失　滄口中興路市場一五號劉錫智
第〇〇四九六二號居住證遺失　北京路七六號陳仕忠
第〇八八八〇一號居住證遺失　黃島路三八號董東術
第〇五五二二三號居住證遺失　濟寧路六號內一三戶李志法
第二八三三六一號居住證遺失　正陽關路十一號張振貴
第〇八〇九八一號居住證遺失　莒縣一路十號徐玉亭
第三三七一六四號居住證遺失　南仲家窪二一號劉兆化
第〇六四八三三號居住證遺失　四川路二一號內五五戶梁吉元
第一七四八四五號居住證遺失　金鄉路八一號劉篤忠

徵求寫字間　今須河南路河北路大沽路膠州路之區域內寫字間一所不論大小請函濟寧路十四號顧君

律師杜樹棠代趙秀蘭女士啓事　茲據趙秀蘭女士來所聲稱與其夫劉孝堂雙方情願脫離家庭關係業經本律師代爲立據由雙方簽名按印以資了結用特登報聲明　事務所禹城路十一號

遺失聲明　敝人於民國三十一年七月十日購入青島準備銀行開主龍口分行照付青字第一三三五五七號禮券名下匯票一只計國幣一千元正現已遺失除向該行掛失外特此聲明作廢　孟廣德啓

讓受盤聲明　茲有坐落青島市台東五路門牌七十六號泰元鐵頭工廠因無意經營情願將所有全部機器鋪傢俱等讓與鼎華義記鐵頭工廠永遠經營以前泰元鐵頭工廠之欠外外欠作保等事統歸讓盤人負責清理與受盤人無涉嗣後鼎華義記鐵頭工廠如有盈虧與推盤人無涉雙方立有契約外特此登報聲明　讓盤股東代表人任友堂　受盤鼎華義記代表人任仲章

遺失聲明　啓者敝號於民國三十一年八月十七日在龍口福順德付到青島福順德照付一六〇三號匯票兩只計裕豐泰名下國幣二千元正不慎遺失除掛失止付外特具資成號立保證書將現款由青島福順德如數領出嗣後該票無論落於何人之手概作廢紙特此聲明　平度恒聚和啓

遺失圖章聲明　敬啓者鄙人承租本市大成路六號慶祥路五號公地所用舊章不慎遺失嗣後啟用新章舊章發現無效除呈請財政局備案外特此登報聲明　張成南謹啓

置產聲明　敬啓者鄙堂買妥張成南名下承租大成路六號慶祥路五號公地計二百五十五方步九四三上建平房三十五間已於本年八月二十三日成立契約如有以前其他糾紛均由賣主負責清理產權歸鄙堂所有特此登報聲明　買主乘和堂謹啓

遺失聲明　敬啓者敝人於康德九年六月二十九日由吉林貴行立青島貴行照付五九八〇號匯票一只計陳正謙名下一千元又五九八二號宋松山名下一千元又五九八三號趙衍榮名下一千元以上匯票三只均因一時不慎遺失途中現經敝人按照掛失手續覓保將款如數提出嗣後此票無論何時發現及落中外人手概作廢紙特此登報聲明　敝人樂慎齋謹啓

讓受盤啓事　啓者敝人李良臣劉福堂前在本市大港一路七十九號合股開設德聚棧大車店近因生意清淡無意進行同諸東股讓妥情願出讓於張錦世李振章二人名下經營爲業凡號內生財傢具鋪墊電話等開明清單均歸受盤人接收以前德聚棧所有存欠賬目均由原主自理不涉受盤人之事此後由受盤人另定西號營業盈虧不與德聚棧相干前以德聚棧名義在外作保等事自即日起概作無效除立有正式契據外特再雙方登報聲明　出讓代表人李良臣　劉福堂　受盤人張錦世　李振章

緊要聲明　鄙人前在南流站代六合堂放機棉紗缺之實行結束所有外欠賬目均歸鄙友李瑞五自手清理鄙人利害不負嗣後無論發生任何等事與鄙人無涉特此聲明　南流站六合堂代表人張明聲啓

緊要聲明　太平鎮長生工廠所有機器及一切設備完全讓與日華六合堂營業仍以長生工廠名義繼續進行營業前以經理名義代人作保事項概作無效特此聲明　聲明人長生工廠經理張德之

遺失聲明　敬啓者敝人持有天津義生原銀號立青天成利付五〇六號匯票一只計洋一百元又天津福順德銀號立青福順德付一四三六號匯票一只計洋一百元因不慎一併丟失除向兩家掛失止付外特具同聚祥立保證書將現款由青島福順德天成利各一百元如數領出嗣後該票無論落於何人之手概作廢紙特此聲明　敝人石明海

緊要聲明　敝號影友會立江業已出號啓敝號擔保所領之第〇六二三一五號居住證保身帶去除向警察局呈報撤保註銷作廢外嗣後本人在外一切行動概與敝號無涉特此登報聲明　青島石村路十四號泉興號王祥源啓

遺失聲明　啓者敝號有警察局自行車牌第一五五〇七號一時不慎被竊除向警察局呈報註銷特再登報聲明作廢　莒縣路七二號廣聚東啓

緊要聲明　啓者敝廠工友金忠領有居住證第二三一四號居住證除向警察局撤保註銷外特此聲明作廢　台東六路明新染廠主人啓

遺失聲明　敬啓者敝人領有腳踏車一輛車牌第六一三二號不慎被人一併竊去除呈請警察局註銷補發外特此聲明作廢　福建路四十七號內侯德道啓

招聘女司賬　精上海話者有願就者携帶履歷書來本號接洽　青島膠州路一六八號章永興鈕號

廉價出售　茲有大批三一至三六汽車輪外皮帶欲廉價出讓購者請至　青島東地址大名路九四號　電話三二七二五號

林宗武君　來信已收速來面商清理事

緊要聲明　啓者敝號影友王志貞李維振張禹信由敝號保領居住證第一五七六九二號第一五七六九八號第一五七七一四號以上三人各自帶去除呈請警察局撤消外恐未週知特此登報聲明作保無效　濰縣路三十四號立利祥店啓

遺失聲明　啓者敝陳兆第譚鳳嘉二人各有方形化學名戳一塊因不慎同時丟失除另啟用新章外特再聲明作廢　敝陳兆第　譚鳳嘉啓

緊要聲明　敝人周賓生有子周象操年二十九歲娶妻劉氏二人不守規道周賓生承父命將家產份配父子脫離關係周象操與劉氏在外嗣後賒欠借貸其他等情與敝人無涉恐未週知登報聲明　敝人周賓生謹啓

廣寒宮飲冰室結束聲明　本室定於九月五日起結束凡持有本室優待券者希於九月四日前賜顧九月五日起恐不生效特此聲明

正信會計事務所
會計師　胡銘新　王炳芝
事務所　大沽路交易所內三樓　電話三一六號
東鎮分所　惠濟路五五號　電話二七六九三號

光陸大戲院

平度路二十二號　電話七八三二〇
今天日夜公演別俱風味頭輪新片！
男人碰着她軟化！　偷情的女人別有一種風味
顧蘭君主演
媚在兩眼！熱遍全身！
蕩婦
意志薄弱　思想過敏　看本片
施展全身勾魂！解數奪魄千種！發出溶神！媚術蝕骨！
熱豔誘惑　別有一般滋味在心節、　本院不招待

中和戲院

青島山東路北首電話二二六二三
朱月葵　黃亞儒　朱寶岩　王慧秋　朱麗娟　朱月華
午戲：搖錢樹　大登殿　取洛陽白蟒台
夜戲：三本　素珠紅鬚客
午戲價目：池座九角　樓座七角　邊座五角
●夜價●：池座前十排一元五　池座後一律一元七　樓座每位一元　邊座加捐在外三角

金城大戲院

西大森南村路二十二號
評戲皇后劇界明星
彩旦大王時代　筱玉芳　文雅小生人藝
紅牡丹　裴慶昌
午戲：搖錢樹
夜戲：編排新戲　雙孀母　全部
座價：池座前十排一元五角　池座後五排一元　樓座一律一元三角　外加觀覽捐一成
售票時間：每日上午十時

新華大戲院

東鎮寺路三十六號電話〇三五五五六
分院
由滬禮聘文武老生青衣花旦日夜合演拿手好戲
馬盛龍　馬麗雲
小雪芳　尤金圭　崔廣福　牛聲雨　李皓明　小翠芳　賈奉燕
午戲：寶蓮燈　酒宗卷　瑞生
夜戲：後部　圍
價目：樓上一律九角　樓下四角　當日開演十分鐘票價　一律不加捐　開演後二十分鐘決不退票

慈光大戲院

東鎮　雲門路二十三號電話三一六八八
每日一起一時至晚十時止　星期例假提早開演
座價：優等四角　兒童學生三角　加捐一成
今天獻演（明星影片公司出品　全部有聲家庭巨片）
白楊主演
四千金
四位小姐的糾紛！四位小姐的戀愛！
下期公映：園林春色

光陸電影院

海泊路六十三號電話二八七三四
循環開演　每日一起一時至晚十時止　星期例假提早開演
座價：四角　二角　加捐一成
今天公演
新華影業公司最新出品　全部有聲滑稽巨片
韓蘭根　殷秀岑　主演
王老虎搶親
搶了假小姐！賠了真妹妹！嘗着滋味未！先做大舅爺！
下期公演：鍍金的城

明星大戲院

四場　四、〇〇　五、三〇　七、〇〇　八、三〇　循環
八月二十七日起公演
談瑛　陸露明　韓蘭根　主演
風流香豔愛情巨片
玉蜻蜓
申貴升貪色喪命、法華庵尼姑生子、徐元宰錦榮歸、迎生母家團圓、
下期公演：彈性命兒

光平安

滄口路二十二號
電話二五二一四八
時間：每日午後一時起至十一時止循環開演
票價：池座一律一元　學生兒童一律七角　加捐一成
今日選映首輪新片
張石川導演　范烟橋編劇　金玉谷作曲
周璇　白雲　雙星絢爛
隨着秋風蕩來柔和歌聲
國華公司主力片　歌時裝諧情愛製
解語花
是花之神、芳香美、冰雪聰明、是愛之神、玲瓏剔透、活潑天真
得意時添歡喜、失意時解愁悶
插曲一、農人秋歌、勉學生歌、插忙、救濟餅、賽花思、四季相思、解語花、偉大劇、天長地久
未婚姑爺、滿嘴哈囉、大羅林、賣兒女、只知穿、貪吃貪食
傑愛一曲通情！郎情妾意之深！全片熱豔、輕鬆快感、令人心醉、般般蘊
預告　靈與肉

最新　男性賦活荷爾蒙
賽克買因
（鯨睾丸製劑）
古書云、鯨乃海魚之魁、大者長千里、小者數十丈、一生數萬子……人如食鯨腎、培元增精、延年百歲。
包裝：三〇片　一百片　五百片
注射劑：〇、五西西　五管　十管　五〇管
製造發行總經銷：大阪市道修町　大日本製藥株式會社　分公司　奉天市浪速通

青島特別市醫師公會

內外科　產婦科　皮膚花柳科　中久醫院　張選三　觀象一路十一號　電話2三八九四號
內科　產婦科　外科　花柳科　華德醫院　劉信武　定陶路　電話2四八六八
內外科　小兒科　皮膚花柳科　齊定鈞診所　齊定鈞　安徽路　電話2七七九五
產婦科　內外科　海濱醫院　吳龍騰　湖南路九號　電話2五三六三
眼科　民生眼科醫院　韋振民　平原路四七號　電話2八七三五
小兒科　清和小兒醫院　張子惠　湖南路七號　電話2六二〇六
內外科　皮膚科　錫九醫院　高錫九　四方奉化路　電話3一三五九
內外各科　柏林醫院　張濟剛　肥城路　電話2三五七九
耳鼻咽喉科　皮膚花柳科　內外科　桐林醫院　張子琴　東鎮丹陽路　電話3一三九六
神經精神科　皮膚花柳科　內外各科　耘蓬醫院　王耘蓬　禹城路　電話2五七〇一號
內外科　皮膚花柳科　X光科　壽康醫院　陳志遠　湖北路　電話2五三二
內外產婦科　皮膚花柳科　子通診所　楊子通　湖南路　電話2五八八
內外產婦科　皮膚花柳科　太平醫院　張耀軒　台東四路　電話3一七一八
內外各科　遠程診療所　吳大任　膠州路一六四號　電話2七三二
內外婦產科　皮膚花柳科　光陸醫院　金恒生　山東路　電話2六四六
內外各科　高齡醫院　關高齡　安徽路　電話2八五四
眼科　同濟眼科醫院　李同濟　天津路　電話2七四九
內外科　產婦科　皮膚花柳科　健康醫院　孫德元　肥城路　電話2八八〇
內外各科　花柳科　專門戒煙　福民醫院　司福連　平度路　電話2八五五
內外各科　皮膚花柳科　廣慈醫院　王觀仙　聊城路　電話2三一五七
內外產婦科　皮膚花柳科　X光線科　星洲醫院　吳金章　台東五路　電話3一五八九
內科　肺科　X光線科　唐希堯醫院　唐希堯　魚山路二十九號　電話2四二五三　分機
婦人科　眼科　青島眼科醫院　隋仁堂　熱河路甲十四號　電話2一〇六四
內科　小兒科　鏡照診所　裴伯熙　膠州路二十六號
內外各科　牛施醫院　王均安　濟寧路四二號　電話3二〇三

鼠瘡瘰癧
乾坤瘰癧丸
金鄉路太和春　山東路　北京路　長春堂

包皮過長之害
男子須知
一般男子多患有小便包皮過長之疾致得其害分述於下
內藏污物　臭水外流　發育短小　易染花柳　早洩遺精
紅腫刺癢　易生瘊子　房事無能　手淫陽萎　妨害子嗣
本院用最新科學療法毫無痛苦不誤工作七日準保全癒
良大川醫院　青島館陶路十八號　電話二二三五號

安樂平
成煙　去毒　滋補　強身
廣裕茂堂發行
青島總經理山東路中西大藥房　各藥房均售

丁眉卿牙醫師
新發明：『齒槽膿漏劑』
本品主治口腔惡臭鋼牙時發觸出血久治不愈之齒槽膿漏等疾准保立見奇效
院址：山東路三六　湖北路拐角　琴岡齒科醫院

大相士　醒醉客
合相家
來遠所就一分靈驗從今日得知你父母存亡兄弟子女多少妻妾貴賤婚姻家務財運官運事業前程疾病吉凶宜往何方
外埠函批　現寓天津路悅來棧樓上十一號候教

絕對的性能、確實的藥力
阿爾基巴爾（片）

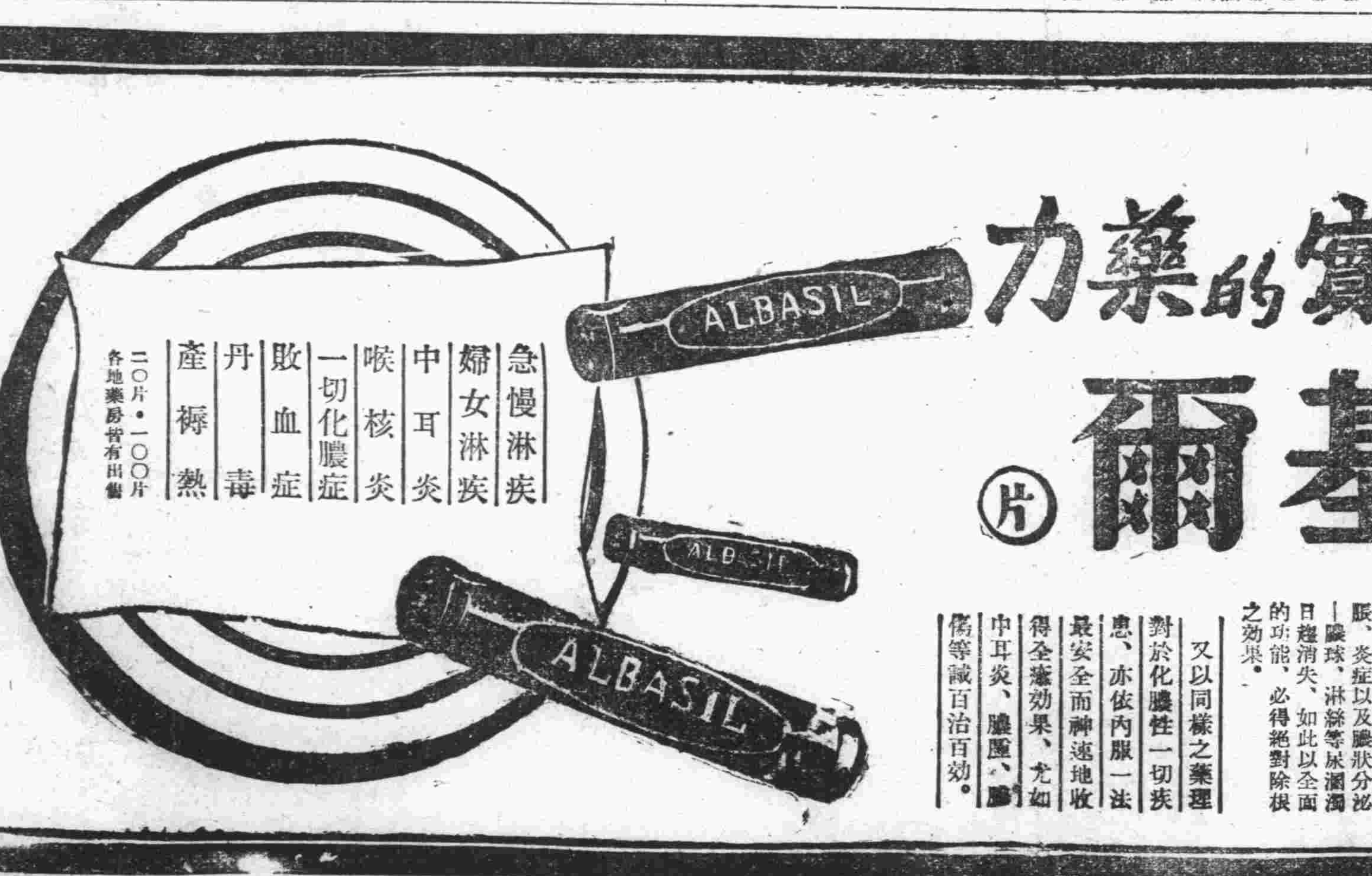

阿爾巴基爾、係最高級雙基化學療法劑其對膿菌及淋菌所發揮之殺滅作用、及治療功效、較向來所發揮之任何化學劑絕對確實而又神速。

即以少量內服、其驍烈藥力、由腸壁收吸於血液及體液中、循環身體微細組織、在健康器官雖無何等作用、但一到病巢—病菌之繁殖部位、則發揮強大殺滅作用而徹底掃滅、便不許片菌之生存。

因之不需任何外科處置、可將新舊淋毒性疾患、早日呈現治癒機轉因於淋病原菌之急速死滅、局部病變、尤其膿尿、炎症以及膿狀分泌—膿球、淋絲等尿濁溷日趨消失、如此以全面的功能、必得絕對除根之效果。

又以同樣之藥理對於化膿性一切疾患、亦依內服一法最安全而神速地收得全癒効果、尤如中耳炎、膿瘻、膿傷等誠百治百効。

山之內製藥株式會社
北京內三區東四北大街一三四號
上海百老滙路二六三號
廣東市惠愛中路一七五號
東京市・大阪市
滿洲山之內製藥株式會社
奉天市大和區紅梅町二番地